滿洲報

昭和二年六月廿九日

(本報價目)每張銅幣六枚每月現大洋一圓每三個月現大洋二圓九角每六個月現大洋五圓六角全年現大洋十一圓報費先惠郵票不收
(廣告刊費)一行十四字起碼刊資一日每行現大洋一圓特別及長期者另議

發行所 滿洲報社 大連市山縣通一四二番地 電話 編輯部(長)七五一三番 經理部 四〇三四番 振替貯金口座(大連)三七三番

元帥府忽樹青天白日旗(二十八日北京專電)

張帥已移入居仁堂 或承認妥協條件乎

張作霖念七日午後由順承王府遷入居仁堂矣先是因張氏移任大元帥府沿路禁止通行警戒極爲嚴重新華門西苑門由步哨持機關槍警戒最可注意者則大元帥府居仁堂西門之新華門竟揭出青天白日旗 在力主不變國旗之張作霖本部突樹青天白日旗者可視爲張已承認妥協條件之一部矣

南北主義已一致(二十八日北京專電)

尚未進行具體的妥協交涉 潘復對日記者談

潘復會見日本記者團時談述如左 關於南北妥協政府僅能承認其主義相同者若夫共產黨及與蘇俄有特殊關係之份子則絕對不可能也最近主義上已與南京政府一致然北京政府成立之日尚淺未得進行具體的交涉北京政府對於武漢政府亦不用武力祇期爲政治的解決云

不要求承認元帥(二十八日北京專電)

確聞關於張作霖之就任大元帥之決定不向列國要求承認矣吾倫正式要求而仍無望時既使各國處於困難地步且於華方亦不利云

奉軍危險在山東 馮玉祥意在山西(二十八日奉天專電)

孫傳芳在津籌畫戰策 回奉要人之豫魯戰局談

據念六日晚回奉之某要人談云 南北現在處於休戰狀態奉派之危險地帶首推山東北軍主力豫定向天津移動以固京津若第三四軍之石家莊移動者即其前提目下新鄉所設之司令部其目的爲不能將黃河北岸無條件讓與南軍閻錫山對張馮之態度不即不離馮並非窺北京其真意爲取得山西地盤故閻氏亦不可忽畧欲托庇于奉張所謂奉軍討閻者以其殘敗軍隊殊不可能馮氏現在洛陽河南因此次戰亂新出天安會(左腕帶紅黃章)與紅槍會土民軍滋擾頗爲不安馮已不得養兵之糧山東有孫傳芳之精銳約二萬今猶有戰鬪力比諸張宗昌之步兵遠勝一籌故以孫氏爲敵則不免有危險性孫氏目下在天津以由

論說

意氣與地盤(寸草)

中華民國十餘年之內爭、其發端之原因、莫不由於地盤與意氣、自北洋派以迄皖直奉……紛爭擾攘之起因、皆出於一轍、姑且勿論、即今日號爲革命軍人、其動作亦仍未脫此巢臼、請得而列之

武漢與南京之爭、在表面上言之、爲國民黨左右之爭、然設使武漢政府祇有文治派汪兆銘徐謙等、無唐生智之實力、支持其間、未必遂能存在、而唐之所以維持武漢政府者、其原因之所在、則爲反彼之趙恒惕派、賀耀祖葉開鑫輩、爲蔣介石所收用耳、唐既不滿意蔣氏此舉、於是武漢政府取消蔣氏軍權、乃適中其懷抱、遂成互相利用之局、此種局勢之以成、既僅由唐生智對蔣氣忿不平而起、則寧鄂之爭、所以能立者、其內容實乃湘籍將領、唐趙兩派之冰炭不相容、由湘籍將領微嫌之不能相容、以致釀成寧方之分裂、則所謂意氣云者、其關係固不鉅哉

所謂地盤云者、亦爲軍閥之所注意、國內每次戰爭、其始也、莫不名正言順、自詡爲堂堂正正之師、迨至戰後、則首先須加解決者、即爲地盤問題、每因分贓不均、致演種種醜態、蓋事實俱在、也、革命軍人、高呼打倒封建制度、地盤主義、自屬爲所不取、乃近日觀於蔣唐馮諸人、對於南方內部之疏解、亦隱隱以分配地盤爲第一着、如兩湖由唐生智支配、豫陝甘歸馮玉祥、閻錫山以力保山西綏遠爲能事、蔣介石亦決不許有人染指於蘇皖浙閩粵桂諸省、可見高唱打倒封建制度之黨軍、其首領自身地仍不脫封建時代之諸侯之臭味、設有侵入其地盤者、即不惜出死以爭之、地盤思想、深入人心、已屬牢不可破、更何人能加否認耶

嗚呼、意氣與地盤二者爲害之烈、可謂達於極點、時至今日各方仍未稍有覺悟、中華民國之前途、尙有一線之曙光耶

張氏得來之八十萬元軍費爲第二之畫策中彼對爲奉派之禍根然不爲與蔣介石妥協要之奉派運命多半傾於危險方面云

山梨大將由青首途回國

山梨大將念七日午前十一時乘原田丸由青島首途回國矣(二十八日青島專電)

廣東船舶對日開始罷業

廣東對日經濟絕交委員會決由七月一日令解船組合及船內苦力對日本船舶開始總罷業同時實行排斥日貨又汕頭廈門方面之形勢亦極不穩云(二十八日香港專電)

潘閣閣議謂討赤已成過去

因南方形勢變轉

京訊、國務會議時、首先即討論前項命令、潘復發言、謂上次閣議(星期四)席上、曾決定發表數令、即(一)討伐令(二)大赦令(三)整飭官常令(四)保障人權令其中最重要而應提前發表者、即爲討伐令、究竟用討伐赤化字樣、抑避去「討」的字樣、而以和平的政治手腕解決一切、應請大家討論、求一最後決定、俾即發表、各閣員當時互抒意見、有主張用討伐方式、有主張和平辦法、結果以主用和平辦法者爲妥當、當即議決即日下令、主張在政治上謀時局之和平、據聞不下討赤令之原因、係因前方軍事、早經沉默、時局變化、難以捉摸、而南方情形、近又有極顯著之轉變、討赤字樣、似成過去、故各閣員主張變更態度、採用政治手腕解決前途糾紛云

關於大赦令、閣議雖有討論、但事關法部主管、非俟法長到部與各級法院協商後、則大赦之範圍不能決定、據關係方面所傳、此令一週內外、當可提出閣議通過發表云

靳雲鶚軍占曹州(廿八日南京專電)

魯軍向兗州總退却

靳雲鶚軍念六日佔領曹州該地魯軍向兗州總退却

南軍開始攻魯後(二十八日北京專電)

張韓又將赴前線督戰

南軍自念七日分三路開始攻魯京漢線無變化晉閻尚未進似尚有一脈之聯絡張學良韓麟春日內將赴前線督勵防禦奉軍防線頗佔優勢云

望與日軍共討赤(二十八日青島專電)

張宗昌徵求山梨意見

據濟南來電張宗昌討赤深望與日本軍協力業飭某顧問徵求山梨之意見後已將此意致電與日本白川陸相鈴木參謀總長矣又林旅長最初曾反對日本出兵然觀日軍在青島上陸後之行動却又歡迎云

欲遁入空門之吳佩孚

英雄兒女兩關情

曾與其夫人訣別終爲所尼 攝僧裝小影並題詩以自懺

昨接北京專電云、吳子玉以英雄未路之身鬱々不得志、近更憤然欲遁入空門、斬除煩惱、謂從此皈依我佛、不復問塵世事、已誌報端、玆又據鄭訊、吳與張夫人訣、謂夫人可自爲計、夫婦之誼從此告終矣、夫人聞言、流涕交頤曰、將軍爲僧、妾亦可祝髮爲尼、不然、一死以謝將軍耳、雖然、將軍固以英雄自命者、古來困阨之英雄、終以大享者、能忍困苦、耐恥辱、而心志不灰也、將軍今雖困不得志、然安知非天之磨礪將軍、使**將軍終成大事**乎、何謂頹喪若此、子玉時方舉酒痛飲、乃慨然曰、大勢已去、誰復能忍、昔人有云、大福不再、祇取辱也、今日吾之謂矣、我終當爲僧耳、夫人泣不能仰、子玉雖剛愎、不能無動於心、乃慰之曰、子無然、吾暫不爲僧、且看以後事勢若何、惟今日既有此心、不可不留一紀念、因命取袈裟至、服之、又喚攝影家

攝一僧裝小影 手持念珠作獨立狀、又攝一影則夫人侍坐於旁、子玉同坐、仍僧裝、初意欲使夫人爲比丘尼裝、既而曰、僧可有妻、昔所稱火宅僧也、而與尼同居、則更大背乎理矣、仍勿爲比丘尼裝、仍常服可也、攝影畢、再舉盃飲、酒酣、或歌或泣、題詩小影、子玉左右、有能詩者、和之、子玉自題第一影云

天生老吳究何物、入世剛愎負奇倔、自顧昂藏七尺軀、長劍一柄馬一匹、萬里間關百戰苦、八千子弟悲蕭瑟、事去英雄泣數行、熱血猶存飽幾蝨、何處深山破寺門、秋風敗葉滿園一、掩耳不聞笳鼓聲、清宵露下啼寒蟀、醇醪濁酒難屏除、未妨一醉破僧律、醉倒猶復夢黃塵、虎帳森嚴觀戰術、指揮諸將出轅門、旋聞凱樂吹威果、醒來塵緣俱未清、何法療此性根疾、除非鄉却手中盃、閑防方寸常深密、吁嗟乎、生道殺民竟何如、屠刀放下終成佛

其自題第二影、作七絕四首云

英雄不避殺身兒 何况空門老梵宮、偏有情緣難遽割、雙行血淚灑秋風

善男善女幷慈悲、懺悔年來未末移、此後深山同學佛、師徒夫婦莫相疑

大小身經數百戰、殺人無算歎如麻、天留貧困夫妻命、已覺蒼蒼厚我家

伊昔嘗聞火宅僧、長明共守佛前燈、中途忍使佛離慘、掩面揮刀愧未能

奉方應付徐州會議計畫

侵我者痛擊之

京訊、徐州會議之結果、一部分之觀測、俱以爲奉天派因此將陷於孤立之地位、而奉天派關於此之對應策、據某方所聞、奉軍之軍事計畫、主由楊宇霆策畫、戰線區域、南北則張家口保定間約六百里、東西則保定德州間約四百里、而於此區域內之要所、配置兵力之計畫、依然無所變更、奉派要人所語、大抵同有此見解、且不論何方面有攻擊、於此區域內、得決行一大戰、結果幸而成功、則再向南方開始積極的行動、不幸而失敗、然後退守山海關、亦不爲晚、山東省孫張縱歸於失敗、黨軍亦必因此蒙大之損失、然於德州截止之也云云

發表表彰和平令

非改絃易轍無以救危亡 興革事宜院部悉心規畫

北京政府擬下令表彰和平、興將外交內亂、經閣議通過後、已交印鑄局發表、玆照錄如下

大元帥令

民國肇造、禍亂相仍、俗敝道衰、政教陵替、奸人乘釁、邪說橫流、神州有陸沈之憂、世界成胥溺之局、凡有氣血、同怵顛危、本大元帥愛國之念、未敢後人、目蒿時艱、首申誥討、玆荷軍民付託之重、軫念國家締造之艱、誓本初衷、期回劫運、其有同玆職志者、自應和與推誠、共紓國難、總期海宇早歸綏靖、民生得以昭蘇、惟是禍亂之起、由於政治不良、本大元帥來自田間、深知人民疾苦、自非改絃易轍、無以慰此蒸庶而救危亡、自今更始、一切外交內政、均以民意爲歸、所有應興應革事宜、著國務總理暨各該管部院悉心規畫、妥擬辦法、呈候核奪施行、務使百度一新、整除秕政、人心寧靜、國本奠安、本大元帥有厚望焉、此令(全體閣員副署)

唐對蔣確有諒解

唐之目標專維持鄂湘 孫科有赴南京開會說

上海特訊、南京政界消息、唐生智對蔣、確已有諒解、唐之宗旨、現竭力以維持鄂湘爲事、對贛軍事、決不干預、至武漢政府問題、須由南京派與汪兆銘孫科譚延闓等接洽 據唐聲言、決定、本軍(唐軍)絕對聽命、孫科有不日來寧、準備特別會議說

上海又訊、本埠共產派雖一時懾服於蔣介石武力壓迫之下、然近因寧政府注力於北伐方面、本埠駐兵、不免單薄、遂有乘機又謀秘密開始活動者、作種種不利於蔣之宣傳、謂「蔣實與專制的舊式軍閥無異、只知斯瞞江蘇省民特兵力作護符、而對農工商民之福利的施設、絲毫無所盡力、云云、一面并圖恢復總工會、以從事於煽動勞動農民、并擬利用排日氣勢、企圖倒蔣

馮氏撮合寧漢

漢令寧放棄江西 雙方商妥協條件

南京特訊、徐州會議之目的、在集諸勢力合作、仍行繼續北進、馮玉祥爲與蔣介石及唐生智妥協起見、擬請寧政府放棄江西、現已將此意旨通電各方、又上海訊、寧漢妥協條件、已在南京開始磋商中、其接洽情形紛傳不一、姑記所聞如左

一、武漢政府問題、蔣方主須無條件取銷、唐代表主寧漢政府同時取銷、另建合法政府、地點可在南京、後者聞出汪兆銘意見

二、軍事問題、唐代表主張將劉夏軍隊、調開鄂境移充北伐、蔣方有允意

三、黨魁處置問題、鮑羅廷解雇遣回、徐謙鄧演達等各給遊歷費五萬元使之去國此條聞無甚爭論

閩政府成立延延之原因

福州通信、閩省正式省政府原擬於本月十日宣告成立、嗣因新編軍各將領函致楊樹莊對於省政府委員兼任民政廳長之鄭寶菁極力攻擊、對於軍事廳長問題、亦主張由譚曙卿兼任、楊氏函覆各將領、推此事須由中央主張、畧謂委員係中央任命、弟亦備員委員之一、實未使遵囑辦理、至事實是非、當代爲轉呈中央核奪、又軍務廳一節、既由諸同志電中央核奪、想必有相當辦法云云、然各委員就職日期、不能不因此稍擱且國民政府監誓大員亦未到閩、故十日就職不成問題、大抵須俟監誓大員到閩、再經一度詳細磋商後能決定、監誓大員前傳即係蔣介石之參謀長張群、現國民政府另派李烈鈞爲監誓大員、張群則來閩專事幫助整理閩省軍政、李張二人數日內即可到閩、楊樹莊已派郭詩輝籌備招待一切、以光祿坊鹽政處隔壁之玉尺山房爲招待處、吾人急欲一睹正式省政府如何開幕、不免盼望李張二人之早臨、或謂新編軍各部將取銷新編軍字樣、改稱國民革命軍某々軍劃歸總司令部直轄、不受軍事廳節制、以此爲調停軍事廳長爭潮之辦法、確否須俟張群到閩後、方能明悉、至省政府條例、現已起草完竣、省政府之下、分設民政財政軍事教育建設司法農工七廳、又設秘書處一、秘書處內委處長一人、秘書三人、下分四科辦事 查目前國民政府所發表者僅民政財政教育建設軍事五廳、由鄭寶菁陳培錕黃□丁超五方聲濤委員兼任、今若加設司法農工兩廳、自又多兩安置要人之機關、將來或藉此調停各方爭執亦未可知也

省黨部方面 書展雲林壽昌一派因教育廳長問題、省農民協會問題等、與閩南新編軍將領一派意見不合、發生惡感、七日尚義所部第一旅兵士與總工會糾察隊衝突、糾察隊被毆傷多人、福州各界組織援助總工會慘案大會、雙方勢將各趨極端一節、已誌前次通信、幸十日第三路指揮部政治部召集各界調停結果、雙方承認調停條件 一、糾察隊受傷醫藥費由該部負擔、兵士受傷醫藥費由總工會負擔 二、駐紮總工會之軍隊日即遷移 三、請譚軍長飭所屬軍警隨時保護總工會 四、總工會損失、由譚軍長津貼補助五百元 五、調集兵工代表開聯歡會調和意見 六、雙方停止攻擊文字、並由雙方登報聲明前此互相誤會一場大波就此和了結吾人不能不佩第三路指揮部政治部主任□遜氏手腕之靈敏也

武漢政府之末路

蔣馮唐三方一致反共 譚延闓孫科準備赴寧

北京特訊、據某方消息、蔣介石自徐返寧、曾在總部召集會議、與胡漢民李石曾等協商廢止武漢政府、及與唐生智妥協問題、其決定之計畫、先使妥協成立、再促唐生智以武力解散武漢政府、一方面聯絡譚延闓孫科、歡迎至寧就南京政府委員、蔣介石並積極主張下廢止武漢政府命令、此項議案已由會議席間通過日內決可正式發表、至蔣唐進行已妥協程度、因馮玉祥從中斡旋、形勢上已立諒解、唐生智反共態度因之顯明、且對武漢派漸採壓迫行動、蔣介石並於二十四日、自南京致電武漢派要人、限在最近期內自行解散武漢政府、擬定七月一日在南京召開聯席會議、屆時亦請武漢政府委員出席、以掃除寧漢雙方意見之隔閡、剋唐生智因與寧方妥協漸告成立、對武漢政府委員取監視態度、武漢政府要人、故極呈恐慌之象、於秘密中計議對付方法、譚延闓孫科因與蔣介石種種關係、已在準備離漢赴寧、武漢政府恐將陷於崩解之勢、且馮蔣唐反共動作、既已趨於一致、則武漢政府命運、胥視唐生智所採之手段也

馮玉祥在豫組織鐵血團

京師已加嚴防

漢訊、鄭州特訊馮玉祥近對豫中紅槍會極力懷柔、並命該會之壯丁、組織暗殺隊名爲鐵血團、分赴京豫各地、暗殺奉派要人 又京訊、當局因得探報、謂有多數鐵血青年團員、化裝商人、潛入境內、圖謀不軌、急嚴令軍警注意防範搜捕該團團員

吉海鐵路工程局標購鋼軌附屬品廣告

本局現需鐵路鋼軌一萬二千八百四十餘噸魚尾板一千零五十餘噸螺釘一百零二噸犬釘三百零八噸道叉尖八十二付轉轍機八十二套定於民國十六年七月廿日在吉垣本局開標有願承辦者希將標函在開標前一日照章填具連同押欵逕投本局簡章說明書函索即寄惟須交足工本費現大洋五元特此廣告

六月十五日

吉海鐵路工程局標購水電池等項廣告

本局現需絕緣抵抗試驗器二部交流電流表三個直流電流表三個抵抗試驗器一個電壓表五個內鉼一百十個外鉼五十個亞鉛二百磅炭素板二百塊重克路母酸加里三千磅硫酸五千磅水銀三百磅定於民國十六年七月十一日在吉垣本局開標有願承辦者希將標函在開標前一日照章填具連同押欵逕投本局簡章說明書函索即寄惟須交足工本費現大洋二元特此廣告

四洮鐵路管理局鋼軌等項材料招標廣告 第三十三號

本局呈奉令准招標購買鋼軌等項材料分爲三組第一組軌尖軌叉等計九十副押欵現洋八百元第二組轉轍號誌臂形號誌轉轍器等計一百二十副押欵現洋三百元第三組鋼軌及附件等二千二百餘噸(分部型美國工程師會漢陽鐵廠三種)押欵四千元投標證書費每組大洋一元圖樣費每組大洋五元定於七月一日在本局開標凡有願承辦此項材料者可逕到本局材料課領取證書及圖樣並繳納押欵外埠商號亦可滙欵函購一切手續均按招標簡章辦理此告

感謝滿鐵優待難民

敝會對於難民四等車票向滿鐵當局懇減輕已蒙慨允自六十歲以上十五歲以下均行免費婦女半票四月一日實行以三個月爲限爲此敝會同人謹代難民以感大德

大連山東同鄉會謹啓

緊急廣告

各界台知玆因山東貧民原無旅行知識乘擁擠之時往往骨肉不相顧多有離散來敝會均代尋訪惟恐此事繼續發生敬告各界熱心慈善者遇有失迷貧民請送至敝會代尋可也

寺內通 大連山東同鄉會謹啓

本律師專辦本埠鄉屯一切民刑事訴訟(凡商業賑目借貸及鄉屯土地不明糾葛等事均係民刑事件)如荷委託格外迅速不誤

法學士 辯護士 **岡野勇** 事務員兼通譯 李左泉

大連紀伊町六十五番地(電話三三四四番)

至急招募分社啓事

茲有下開四地分社騰出之遺缺倘有欲接辦者即請速來本社面議或通函酌分社章程函索即寄

開通、西豐縣、郭家店、新民

滿洲報社經理部啓

鐵路時刻表

滿鐵發車時刻 安奉線

奉天發 蘇家屯 本溪湖 橋頭 連山關 草河口 鳳凰城 五龍背 安東着

安東發 五龍背 高麗門 鳳凰城 雞冠山 草河口 連山關 橋頭 本溪湖

順線 奉天發 6.50 3.25 8.25 5.00 6.40 3.45 奉天着 8.10 5.15

列車 東鎮 東屏 江 五廟子 橋

俄白黨氣勢益張

集軍費糾合反赤軍謀占沿海洲

（廿八日諾然電）

據情報目下在哈爾濱一帶俄國白黨乘赤黨側內訌幹部內及對外着着失敗之際反赤運動愈形極烈氣勢益見飛揚據該白黨人某領袖彼等現已集有數百萬之軍費糾合沿海洲一帶反赤軍隊占領沿海洲一帶不久又將成事實並謂刺已組織暗殺隊多組專行暗殺蘇俄幹部人員且公然表示與蘇俄挑戰態度莫斯科政府接此報告大起恐慌協議結果決定要求中國官憲嚴重取締已由駐哈蘇俄總領事與張行政長官進行交涉茲將白黨散布之宣傳文一併誌之於左

我等爲排除障害經過幾多之困難戰爭無論如何危險仍然根據具體綱領實行創造事業願我愛國志士奮勇前行參集白黨軍旗之下以達推倒赤黨最後目的云

主力艦問題 英美難免衝突

三國會議因主力艦問題難免惹起英美正面衝突結局各全權主張向本政府請訓此時日間休會數日據一般觀測主力艦問題之難關若不除去會議勢必停滯雖然終不至於絕裂云（廿七日日內瓦專電）

日全權對於保障條約意見

日本全權齋藤子對三國軍縮會議關於日英美三國保障條約與記者發表之意見

此次會議三國間若欲成立滿足協定産以協定精神爲基礎就條約之公平爲依據保持非侵略主義使以仲裁原則締約國各負援助義務斷無反對之處云（廿八日日內瓦專電）

日本關於英主力艦訓令 以不抵觸華府條約爲基礎

日政府關於英國提議之主力艦齋藤全權請示一節經其政府首腦部會議結果二十七日發出左之回電

英國主力艦提案事項當然付諸會議討論但關係華府會議條約上須除去法意僅三國議決者爲範圍補助艦問題以不抵觸華府會議條約爲基礎（廿八日東京專電）

外相對東方會演說要旨

日政府所主催東方之會議二十七日已經開幕田中兼攝外相連到會演說之要旨如左

中國時局紛糾重重日本關於對華政策應當甚深考慮目下中國戰局略見小康政府急欲各代表歸國將中國時局詳細報告是以電招諸君開催本會議以便對華政策運用上有所適從云（廿八日東京專電）

主力艦問題 英美均持極端

軍縮會議之英國全權對於所提之主力艦案態度依然頑強美國側亦已聲明對於此案斷然反對美大總統顧理治氏又新發一訓令致其全權新白遜氏內容未明（廿八日紐約專電）

徐州會議之經過

開會前各方使者之疏通接洽 開會時決議案件

天津特訊、徐州會議、二十日業經閉幕、其詳細情形、因當局者嚴守秘密、外間鮮有披露、茲從某方面、探悉其經過之大要、爰爲分誌於下

(甲)開會前之接洽 蔣介石馮玉祥唐生智閻錫山四方面之關係、本極複雜、經各方使者一再疏通拉攏、始有徐州之會議此事遠因或在一年前、以下所述者、爲最近之事實、蔣介石自去年七月出師北伐、迄到南京止、與馮玉祥閻錫山本有相當之聯絡著唐生智則爲蔣之部下、在武漢政府成立之前、尚受蔣之節制蔣軍取得浙江、即馮軍在陜發動之時、其時蔣遣彭程萬代表至晉與晉閻約定蔣軍取得津浦線之徐州、馮軍出潼關、唐軍出京漢線閻軍即應由正太與京漢兩路出動閻一一允諾、治各路軍事均超過豫定之程度、閻未之動、馮之駐晉代表李興中在太原督署、逼閻出兵、閻謂待考慮、李大罵閻、並將桌案推翻、馮閻間交涉至是決裂、改派劉治洲爲代表、閻見事機不妙派溫壽潛赴寧、謂將可使奉方贊同三民主義、北部勿須出兵、請示蔣之游法、蔣謂請百川看着辦罷、此所以有南桂蔡代表閻至京與奉接洽之事、閻爲環境所逼爰於三日改懸青天白日旗馮旆閣督師時自謂有三十萬人服從三民主義、不過馮之左右、共產黨人頗爲不少、馮過伊時、與俄人不無往還、左傾之論大時大盛、馮本人亦始終無一字反共蔣請李石曾電詰馮氏、李答候到鄭州再說、此五月上旬事也、武漢派徐謙鄧演達覲馮態度不定、急電黨部代表劉伯堅、請催馮表示贊同武漢政府、一切命令、用第二集團軍總司令名義行之、因此名義無武漢派所授也、馮於五月一日抵鄭、觀察唐軍形勢、二日返洛陽、八日約唐生智在洛陽開軍事會議、馮請唐保全兩湖地盤、勿爲除等所愚弄、中國祗有一政府、武漢派如成立政府恐爲事實上不許可、若爲主義之宣傳在不妨淇國民革命工作之下、本人無所主張、當時夏斗寅楊森等軍、尚未撲滅、唐表示唯馮之命是聽、第二方面軍張發奎本受唐命以掠山東 唐急令調回武漢、開會、馮於十一日到鄭、徐謙汪兆銘等先後到齊、馮始未允擁護武漢政府、承認調和漢寧、調徐號犧牲成見、唐生智與蔣介石、因蔣引用湘中反唐將領葉開鑫賀耀祖等、中心不懌、遂脅武漢政府以抗蔣、實則保持其地盤並非同情於共產黨、鄭州會議之消息傳出後、寧方大恐、馮之駐寧代表黃郛李石曾李鳴鐘、駐漢代表劉驥等往返電商、決定撮合蔣馮在徐會面、並於寧鄭各方、分別徵求蔣馮最後之意見、各人提出具體案、先爲意思之諒解、同時閻錫山駐寧代表梅某、亦預聞其事、唐生智同漢、本係遵從馮之意見、馮與蔣約定會商時局、唐聞之、頗希望馮對武漢政府及本人地位、善有以處之、馮允之、會議原定在十九日、嗣以馮未能趕到、改在十日、事前關於各方意見、已有完全之接洽、臨時僅加具體之定決、議題極爲簡單、因各人均注意在實行也

(乙)開會時之決議 徐州會議、以蔣馮爲主體其他如李宗仁陳調元楊樹莊等、皆有代表列席、蔣係十七日楊樹莊等、皆有代表列席蔣係十七日則徐、李石曾黃郛胡漢民稚暉等皆列席、馮係十九日到徐、僅帶衛隊一連會議議案、大致由吳稚暉李石曾兩人主稿馮蔣兩氏臨時提出不少閻錫山代表梅某其亦提出晉省軍事布置之報告說帖一件、十九晚馮在歡迎會上之演說會上之演辭大要如下

玉祥今晚承蔣同志及各同志在此歡迎、愧不敢當、因先總理手創之民國、被帝國主義者、與萬惡軍閥、摧殘殆盡、現已瀕危亡之境地、正同志等同仇敵愾之秋談不上宴樂、更談不上歡迎、玉祥願與我同志等、始終與帝國主義者周旋、更將國內之軍閥、予以膺懲、使我中華民國政治有澄清之望、凡此種責任、不僅今日在席諸同志與玉祥之責任、實我黨員後奮鬪之使命、玉祥與西北國民革命軍、同爲三民主義之信徒、欲達到與完成總理之遺志、非提倡國民革命不可、中國之人不愛中國則已、如愛中國、非加入國民黨、崇奉三民主義不爲功帝國主義者與軍閥 經國民革命軍之攻擊、有如摧枯拉朽、此足證國民黨主義之勝利、而國民革命成功、即在目前、請各同志爲最後之奮鬪、願與蔣同志及各同志努力於此種工作云云

馮演說畢蔣致答詞、次黃郛李石曾皆有演詞、馮是晚宿於蔣之司令部、原爲馮預備有行轅馮臨時謝絕、二十日會議開幕、列席有蔣馮與李石曾等二十一人、議題分三部分、爲軍事黨勢政治三項馮等議國民黨宗旨、打破封建主義、故關於軍事上、僅有任務之分擔、而無地盤之分配議決案大要如左

(一)軍事方面 第一步工作、先肅清革命軍境內反革命軍隊、如鄂西之吳佩孚楊森于學忠等、由馮會同唐生智派兵會剿、江西方面之反革命軍、由蔣派何應欽剿平之 豫西之紅槍會、爲民衆結合之眞正團體、由馮設法領導其向國民革命程途上走去、第二步工作爲北伐、津浦線作戰以靳雲鶚陳調元兩軍爲主力軍、京漢線作戰由馮軍爲主力軍、另由閻錫山派出一部分出正太路、同時綏遠方面、由國民軍與商震軍會同出動、京漢津浦兩路會師□□但京漢戰事、爲戰略上運用計、俟津浦線達到相當地點時、始發動其言在避實也、馮以後用國民革命軍北伐總司令名義、馮之軍械、由寧方酌量接濟

(二)黨務方面 在國民革命旗幟下之國民、均應服從國民黨、共產黨須嚴行清除與共產黨有關之軍隊、由馮蔣等會同隨時剿滅、武漢共產黨所組織之政府、其中有一部分執行委員、爲勢所迫、暫留武漢、應由馮軍催赴寧、執行職務、徐謙鄧演達等、爲共產派中堅分子、寧政府已明令通緝、應繼維持原議鮑羅庭解雇回國、發表宣言、闡明國民黨不容有共產份子再事攪擾、並宣佈共產黨勾結外援、欲亡中國之野心、對於國民黨內部、極力整頓各軍署治宣傳部、由黨內切實派員調查

(三)政治方面 對於武漢政府所發布之命令、概行認爲無效、惟關於外交方面、未結束之件、移寧辦理、對北部問題、將來在北京設置中央執行委員分會、由蔣馮唐閻及贊同三民主義之同志、加入共同組織、至正式政府組織、仍由國民大會解決之此種國民大會、不在國民政府所在地開會、其地點以避免軍人干涉而爲平昔政治上之中心地區爲宜、湖南湖北兩省軍事肅清後、仍照皖閩各省先例、改組省政府、武漢政府、知贊同此程辦法另以相當方法解決之、山西省政府加委閻錫山爲政治主席委員、擴充國民黨之政治宣傳、馮蔣二人、共同宣言、繼續打倒帝國主義與軍閥之工作、對武漢政府、先用勸告之手段行之

以上各項議決後、尚有關於合作之某數項問題、亦經議決、關於軍事上之指揮作戰問題、由蔣馮分別命令行之、馮於二十一日離徐近鄭、蔣於二十二日晚間回寧徐州會議於以閉幕、與時局之關鍵、極爲重要云

黨軍攻魯已緊張 魯將領忙於防敵

已分數路出兵相應付

京訊、據某使館消息、徐州黨軍中路總指揮部、發出總攻擊令、陳調元李宗仁兩軍、自利國驛前進、迫攻魯軍第一道散兵線、黨軍第三十七軍馬祥斌師、聯合夏威第四縱隊三千人、與魯軍在萬家附激戰、黨軍以野砲轟擊魯軍、魯軍前線、退至距韓莊二基羅米達地點、第十二軍馬玉仁軍長、指揮其部隊迎擊、雙方激戰達三小時、傷亡的約有二百餘、在兗州第五軍一師、旋即開赴前線、加入攻擊黨軍、同時鐵甲車第二隊長米勒夫、率入籍兵二營乘山東長城兩號鐵甲車出發、度於晚間前方戰事、必愈轉於激烈黨軍前敵總指揮李宗仁、已由徐州進駐柳泉、手提機關槍隊、炸彈隊四營、開進利國驛、準備攻擊魯軍

內路王金韜師、自單縣出動、與魚臺王天培軍聯絡、沿運河直迫濟南、魯軍西路總指揮潘鴻鈞、督率三師兵力迎擊、二十四日晚亦有劇戰、侵至曹縣新軍粱壽愷師、向菏澤一帶猛迫、更聯絡各地紅槍會舉事、魯軍第十軍長杜鳳舉、已由濟南返回濟寧、指揮西路軍事

東路孫傳芳、軍集中嶧縣、沂水一帶、孟昭月在沂州指揮、連日前方戰事、確較數日前稍緊、惟尚無重大變動

又據濟南消息、孫傳芳於二十四日午後抵濟、張宗昌及各要人、均到車站歡迎、是晚軍署有重要會議、內容尚守秘密、惟聞孫傳芳氏、定日內前往臨沂、指揮所部軍隊、嚴守魯邊日照、臨沂、關於給養防地問題、席間均已議定、張宗昌俟後防佈置完畢、即與孫軍同下總攻擊令、張氏並擬親至兗州督戰云

濟南又訊、濟南、濟寧間鐵路、刻仍照常開行、濟寧現駐有潘鴻鈞部兩師各一部、市面尚屬平靜曹州由杜鳳舉部駐防、單縣由潘鴻鈞部扼守又訊、孫傳芳擬以諸城東南方之山地爲防地、力加扼守、但周蔭人因該地物質缺乏、給養困難、擅行退兵膠濟路方面孫極不以爲然、仍令退回原防地點、並決自赴前線、督率所部、恢復原防、白寶山、馮紹閔、已完全投附南軍、郯城雖於十二三兩日左右、被孫軍放棄、但自十八日反攻奪回後、現仍在孫軍手中

蔣限閩政府 一星期成立

上海訊、閩省下游黨人、藉口府界問題、運動民軍首領反對省政府、蔣介石得張群報告、認爲不當、嚴電申斥、限令閩省政府於一星期內、原派委員組織成立

時評

共黨禍湘人民無礁類矣 （知非）

◇貪官汚吏劣紳土豪、皆在打倒之例、共產黨之口號、不外乎是、今湘省地方、幾乎有土皆豪、無紳不劣、不唯不能打倒、更大施毒手、結交貪官汚吏、假爲護符適得其口號之反、致令三湘七澤之良民、扶老攜幼、離鄉去里、咸視廣東爲樂土、而群焉斯適、湖南人民之不幸、何以至於斯

◇據報所載、共產黨徒、挾蘇俄之帝棄政策、試演鄉邦、操列寧之屠殺故智、施諸骨肉、其無仁義道德行爲、闖獻失其暴、嬴秦失其頑、超闖夫其詐非草雉而禽獮之 後患何堪設想、全湘人士、陷於水深火熱中、拯溺救焚、事不容緩、民黨委員、關心桑梓、上書國民政府、希望速頒命令、轉旗西指搗毀共黨之老巢、早登斯民於衽席、何等慷慨激昂聲淚俱下

◇而國民政府、方在經營中原、誓師北上、只以川省將領、當此肅清浩劫之重任、成功稍遲一日、生靈即多受一日之塗炭明哲如蔣介石、何不速以疾雷不及掩耳之手段、入虎穴而得虎子、一鼓而蕩平之耶該黨盤踞湘鄂、殆爲叔寶、毫無心肝、豈大度容忍所能使其洗心革面耶

警世小說 海底骷髏（四三） （李涵梅著）

第八回 小別離家事託明友 長相思枕畔憶鸞鳳

張喪事、很是熱鬧、大帥也念他爲國捐軀、除厚厚撫卹外、並派來代表、親爲致奠、各界紛紛來弔、輓聯花圈、接到不少、喪儀很爲熱鬧、繼業也身臨靈前、奠一番、並親寫輓聯、措辭爾其惻惋、未亡人小寶、白衣素裙、非常宛妙、較豔裝尤甚、素麗動人、繼業與她是第三次相見、忽然心中一動、從頭上端詳到腳下、很涉有狎邪之念、出神多會、幸無旁人覺察、當時繼業助忙、都同招待來賓、混了數日、纔完喪事、自歸職守銷假去了、士傑報師、很爲嘉賞、嘆以難得之材、大時擢爲右翼之輔、掛少校銜、七誓心勝、已遞上誓願書投効、立傑敢形諸慈、出師之頃、大有探虎穴兮入蛟宮、仰天呵氣兮成長虹、不亞當年之荊軻、志氣別家之頃、又催小寶自便、乃得前述答復、俠心直率、亳不懷疑顧忌、反贊成她冰肌玉骨、賽似青松、乃乘這夜繼業治酒餞行的席上、完全托付了一切、心中好舒舒泰泰了、前文敘過不、再緊督士、傑屬時啟程、隨大隊上馬出發、臨行、又囑咐小寶幾句、繼業也送了一程、依依而別、車轔轔、馬蕭蕭、行人弓箭各在腰、不表塵頭起處、征人去遠、再說繼業時正壯年、性慾大大昂進、夜深不寐時得勃發、會屢次抑抱制服、但終是無濟於實、又值櫃事輕閑不大拘束、手有餘錢、正好出門去々、當士傑未行已前、早已傳染壞了、又不敢公然去逛窰子、恐怕一名二聲、傳得不好聽的、豈不如前程有礙、只好尋些不長進的墮落女子、甘心上台基賣淫者與之兜搭兜搭、也可發洩肉慾、不如此這般、已非一次、對於異性解剖、大有研究、士傑會勸他早日成婚、宜其室家、繼業故意裝好人、反很正氣的回答道、我和實弟是一般志向、先有國而後有家、妻兒是身外物、不消着念、俟將來成功、我與弟共平國難後方是談婚姻問題的時候呢……士傑鼓掌贊成、不住念英雄所見略同哉那句話、怎料得他背地墮落人格破產呢、則今番士傑從軍、目下又少一重障礙、便更隨起便來、恒有時夜不歸寓、也許把女人引到宿舍、名譽便一天比一天姑不住了、現有地盤漸漸動搖他正在執迷不悟、可憐那裏覺得、因受了異姓同胞的重託、這日又第四番去見小寶、彼此不係外人、迷入香閨坐下、小寶含笑應接、一顆芳心裏麻麻癢癢的、留神端詳繼業、見他長身玉立、態度翩翩全副洋裝、十分像式、細細加以比較、回思往昔在青樓裏、送李迎張、固已見識過若干男子、但取其相貌清秀、人才敦厚者、却憂々乎難、怎及得他這般美好完全、可惜我今世沒緣、不得相遇在二年前、否則枝結連理、鳥號同心、不穿棉衣、也過幾冬、可惜錯過了機會、如之奈何……只願傾倒來去慣想、不禁木塑泥雕眼珠呆板、好久未說出一句話那異繼業也已看迷、只彼美人兮的秋波一轉、緊緊垂着到自家、如蒙無上光榮、再仔細領界美人的脂香粉澤、果然是如花美眷似玉豊神、便從心孔裏冒火、四肢顫動、魂靈出竅、雲和小寶對看起麻衣神相來、情景極其可怪恐怕有丹青好手、也未必畫得出這幅精采明、女的方面飽嘗爲疎突然明白過來、十分羞々澀々、渾似臉蛋、已紅成薔薇一般、胸中小鹿、突突暴跳起來、強自鎮壓半晌、柔聲曼語道、賢侄來了身有公事

肝腎兩虧

肝有虧損。則容易觸怒動火。胸膈鬱結不舒矣

腎有虧損。則尿酸不得充分排洩。骨節間時發灼熱與痠痛矣

百齡機

爲補腎之要藥。兼有平肝降火。補血利氣。添精益髓等種種功效

故凡中年傷於酒色老年血氣衰弱。以致脾胃少司。肝腎兩虧相火上升而心發暴躁。濕留筋絡而腰背時覺痠痛者。速服百齡機。四五日後便見奇效

（百齡機價目）（均按現大洋計算）

小瓶一元 每打十元

大瓶二元 每打廿元

東三省 總發行所 奉天大西邊門外 九福公司

大連分銷處 泰華西崗藥房 西崗廣生堂

哈爾濱分銷處 泰華西藥商行

各埠藥房均有出售

空前絕後大發明

◎常服生殖靈 ◎勝過面壁功

萬目睽々之空中廣告術

英國倫敦空中廣告公司、最近發明空中廣告術、其方法、則設備多數新式特別槍砲於飛機上、而飛機通過空中時、火箭發砲、以白色砲煙、形成文字於天空、能使地上萬人、皆仰觀瞻、第一次實行此空中廣告術者、卽德國還少新藥「生殖靈」故生殖靈爲世界第一次空中廣告之藥品云

男子懷孕雙胎之怪事實

大阪每日新聞、載一怪聞云、日本滋賀縣神崎郡園村有一男子某甲、年三十二歲近有怪病仍就小澤醫學博士受診療、蓋某甲雖曰男子、胸裏懷孕雙胎、該雙胎兒、爲畸形、有牙有爪、狀甚奇怪因此某甲、不能久生將至死境、此種怪病、醫學上稱爲「毛機囊腫」按史坦那博士男女雌性還少之新學說、則男女胚胎腺生殖靈與男女性的區別、有絕大關係、換言之、則僅有睪丸、能成男性、僅有卵巢、能成爲女性、吾人身體及精神狀態、與胚胎腺生殖靈功能、相關最爲密切、故臨症所見之早期脂肪肥滿症男子陰萎、女子生鬚之類、固不足爲奇、史坦那博士、最近實驗胚胎腺移種術於動物、而其結果、雄鼠變爲雌鼠、雄鼠化爲雌鼠矣此種事實、驟見者認爲怪事、不敢深信、故史氏門人、亦初見雌化之雄鼠、於壓搾其乳房時、乳汁射出、皆驚奇不置云、德國著名大醫希爾手飛斗博士、實驗發表云、有一男子、年三十歲、素有女性天質、亦甚願其乳房之大、如女子型之乳房、初雖經多數醫生之勸阻、終不肯、而切望女子型之乳房、故不得已使之連服「女用生殖靈」新藥、其結果、左右乳房、漸次發達、完如女子之乳房、變化後經過六個月、其乳房一如女子、後予復使之服用「男用生殖靈」始得回復原狀云

電影戲之仇敵出世奇聞

電送照相術、係二十年來研究之科學產物、而今則急速進步、已達其成功目的矣、昨年五月、英國工業總同盟罷工之照相、由倫敦送到紐約完全成功、又由倫敦銀行、利用此術、試送美幣一千元之匯票一張於紐約銀行、亦達其目的、厥時英國塔亞斗博士、精益求精、遂應用新式發明機器、以照相片各微細之部分、變作電波能送活動物之狀態、如一般電影、蓄電影攝取影片後、使現於銀幕、而此術則不用影片、能使活物、直接現於銀幕、遠勝電影將來斯術確能爲電影之大敵也明矣、現德國「生殖靈」大藥廠爲宜傳還少新藥「生殖靈」起見、擬將此新發明之電氣機一試電送該廠製藥之工程、與一切學理的實驗光景於各國著名劇場云

八分鐘催眠器新發明

大阪每日新聞、載有一奇聞云法國著名電氣技師、近發明「八分鐘催眠器」其製法極簡單、以二寸許之黑布、掩人之目、照青色光線於黑布上、又將小震動機、摩擦被施術者、則不過八分鐘必落於催眠術、聞將此器、可施德國返老還童術新藥「生殖靈」實驗益服「生殖靈」者、腦髓緻密、腦筋強健、腦線神經、異常發達、故凡讀書格物過目不忘、雖用催眠器、甚難施術、因「生殖靈」新藥、補腦強腦、元氣旺盛、有不可思議之靈効云

金銀寶盒中之生殖靈

返老還童術新藥、男女生殖力改造秘寶「生殖靈」乃德國政府實驗監製、史坦那博士發明之世界唯一靈品也、故精力絕大、真能使老翁服、回復青春、生殖力返少復活、老婦服、月經復常、且使老嫗服、還爲少女、姙娠子女、青年服、元氣百倍、記憶強盛、讀書不忘、患陽萎腎虧、遺精宮冷不姙等、一切男女生殖器病、不論年久痼疾、曾就多醫無効者、一服此藥、立奏奇効、速服七天、食慾大進、元氣加倍、速服二月白髮變黑、男子不可服「女用生殖靈」服則乳房膨大、變爲女性、女子不可服「男用生殖靈」服則鬍鬚叢生、化爲男性、服藥者務請注意、幸勿自誤

一奉送生殖靈實驗報告書、函索附郵五分

內務部立案 工部局化驗 德國政府特許 男用 女用 生殖靈

每盒服七天定價金票七元吉黑區哈大洋九元

每料服一月定價金票廿八元吉黑區哈大洋卅六元凡蒙光顧或函購請逕向華北區總經理處

奉天大西邊門外二經路口（或）哈爾濱正陽八道街口

美商三德洋行獨家經理

外埠通信函購貨款先匯寄費內在郵票不收

日本郵船定期行輪

●開往歐州
▲德拉阿丸 七月三日
●開往北米
▲水戶丸 七月一日漢堡
▲高岡丸 七月七日
▲常磐丸 六月卅日

近海郵船大連定期行輪

●開往橫濱
▲相模丸 七月六日
▲淡路丸 七月二十日
▲竹島丸 六月廿九日
●開往天津牛莊
▲高砂丸 七月四日
▲淡路丸 七月十二日
●開往長崎神戶大阪橫濱
▲相模丸 六月廿九日正午
▲高砂丸 七月十二日

朝鮮郵船大連定期行輪

●開往威海衛青島仁川
▲會寧丸 七月九日
●開往朝鮮長崎鹿兒島
▲羅南丸 七月十一日
以上各船因天氣及其他事宜時行改期
大連市山縣通
朝鮮郵船株式會社代理店
近海郵船株式會社代理店
日本郵船株式會社大連出張所
電話 二七三九番

大連汽船定期行輪

●開往芝罘青島上海滿鐵航路船
▲榊丸 七月五日前十一點鐘
▲長平丸 七月三日同
▲大連丸 七月一日同
●開往天津
▲天潮丸 六月二十九日後二時
▲濟南丸 七月三日正午
▲天津丸 七月一日後四時
●開往香港
▲第一東洋丸 七月一日
▲六眞盛丸 七月八日
▲英順丸 七月十日
▲天津丸 七月五日
▲興順丸 七月三日
●開往龍口登州府
▲龍平丸 七月一日後六時
●開往安東
▲濟通丸 六月二十九日后二時
●開往阪神
▲長順丸 六月二十八日
大連汽船株式會社
賬房電話七二七五番

政記公司定期行輪

▲福利號 六月二十九日興化
▲永利號 六月三十日芝罘
▲成利號 六月二十九日蕪湖
政記輪船股分有限公司
電話 四一四一

華文打字機

▲一分鐘可以打五十個字▼
▲一架機器能代三名書記▼

(說明書函來即送)
近來各鐵路局以及重要機關定購者日漸衆多倘蒙賜顧無任歡迎
華文打字機製造公司大連分行
山縣通一五五
電話八四七一

大阪商船定期行輪

●開往門司神戶大阪(每日午前十時出帆)
▲香港丸 七月十一日
▲亞米利加 七月五日
▲貝加爾丸 七月八日
▲哈爾濱丸 七月二日
●開往上海福州基隆高雄
▲長沙丸 七月十四日
▲盛京丸 七月二日
▲福建丸 七月廿三日
●開往朝鮮長崎鹿兒島
▲大智丸 七月一日
●開往廣東青島上海香港
▲貴州丸 七月三日
●開往紐育
▲哈巴納丸 七月十四日
●開往北米
▲倫敦丸 七月二日
大連市山縣通
大阪商船株式會社大連支店
電話四一三七番

日清汽船定期行輪

●開往上海青島
▲華山丸 七月一日
▲唐山丸 七月八日
日清汽船代理店
大阪商船株式會社大連支店

宮崎商會定期行輪

▲膠東號 六月二十九日欒家口
▲大安丸 六月廿九日平陽瑞安溫州
▲大得丸 七月二日青島
一二等客室寬闊潔靜隔四日開往一次
宮崎商會謹啓
電話 五九二五
賬房 五二一五番

◎夏洋服陳列
◎夏小孩服陳列

夏季用綢緞雜貨最有信用之家就是三越請大家快往去買貨眞價廉各種夏物一概俱全

三越商品票發售

三越吳服店

大連市 大山通 電話四一八一番

臺灣瓜哇酒精

現存貨豊富無論多少零躉均可
大連市山縣通壹參五
株式會社 濱崎商店
電話 五五一八 七二七六番 七九三七

聲明營業廣告

敬啓者鄙人在大連市西崗街二五六番地（大衙門西邊路北）建築樓房數間向南門面開設慶昇號今已數年多蒙諸君惠顧不勝感激之至今又在門市北部怡順成油坊後身設立大倉庫一處週圍板帳向西大門專辦各種雜穀米面飼養家畜雜糧豆粕粉肥料大麻子粕舖炕白蓆苫蓆生熟古鐵煤炭麻袋谷糠棚布紅土缸罈各種新窩棚鐵板囤糧所用葦摺子其他雜品俱全今又在大連管內欒家屯會廟嶺屯字廟嶺前設立萬春苗園多年經明師專畦植山定子砧木苗又另接妥各種苹果苗桃苗梨苗櫻桃苗美桂香葡萄苗出賣以上各種果苗成績良好高營保足五六尺以上與買主栽植與山東此地水土冷熱最能相宜結果皮色艶美口味清香較外埠運來之果苗勝强數倍兼長的十分茂盛又兼辦有害果樹蟲酸精液噴果樹過燐酸肥料剪樹枝用剪子果樹園週圍所用茨鐵絲子俱全如有購者請至敝號或敝園接洽無任歡迎至於以上如栽植培養方法不明或害蟲酸精液及噴果樹過燐酸肥料使用方法不明省以及果樹園內容一切有不明者整新親臨敝號或敝園敝人必詳細指導不悞恐未週知特此聲明
大連市西崗街二五六番地（西崗子大衙門西邊路北）
大連管內欒家屯會廟嶺屯字廟嶺前一番戶ノ一
長電話五八五六番
慶昇號
萬春苗果園
主人孫文慶

劉懶佛

北京名相大家劉懶佛來連
有欲知前途命運眞象者請每日午後移玉大連市奧町東順棧卅九號接洽欲知詳細請看關東報

旅客注意

大連市常陸町
聚蚨棧
電話五六九八番
本棧現將房屋重加修飾人員力行整理男女異室招待殷勤代理車船客票報關完稅遠近紳商請蒞臨

愛知時辰鐘

各大絲房鐘表舖均有代售

本號精工監製各款時辰鐘發客貨美價廉又已不脛而走近日更加改良益求盡善堅牢且準與別不同曾蒙世界大博覽會頒給名譽賞牌以故各國暢銷定購者衆惟款式太多不勝枚舉倘富商巨賈有意需青或指定款式或另造款式均可照辦不誤本社專用上商標爲記別家不得冒做貴家光顧仰祈辨眞貨色爲禱

東三省總代理 西川商店 大連市紀伊町二十番地

天成號綢緞布疋發行

維持信用廉價劃一 以謝往日之雅意 更望倍舊的惠顧 是所至盼
大連市 本店浪速町二丁目電話六七五六番 支店小崗子平和街電話六〇五八番
本主人謹啓

本號最新運到蘇杭名機督造輕羅紗紈電製縐葛奇異花色仿歐流行定價不二特別從廉惠我主顧分外歡迎
大連奥町 德泰號謹白

西德泰綢緞呢絨店

大連市監部通
百貨俱全 定價劃一
批發部長電話八五九四番
零售部長電話六四五九番
一町目七十七番地

滿鐵列車(十五年…)

下り
大連發 8.10 9.30
沙河口發 8.18 9.40
周水子着 8.25 9.49 發 8.26 9.51
金州發 8.50 10.27
三十里堡發 9.21 11.05
瓦房店發 10.16 12.15
熊岳城發 11.31 1.50
大石橋着 12.26 2.58 12.50 發 12.33 3.10 1.05
營口發 1.26 4.17 2.46
鞍山發 1.41 4.39 3.18
遼陽發 2.11 5.20 4.10
蘇家屯着 2.56 6.19 5.32 發 2.58 6.22 5.34
渾河着 3.06 6.32 5.47 發 3.07 6.34 5.49
奉天着 3.17 6.45 6.06 發 3.25 7.00 6.20
鐵嶺發 4.31 8.41 8.49
開原着 5.02 9.23 9.50 發 5.03 9.25 3.05
昌圖發 5.38 10.09 4.17
四平街着 6.35 11.29 6.10 發 6.39 11.35 6.30
公主嶺着 7.35 12.49 發 7.39 12.55
范家屯發 8.12 1.42
長春着 8.40 2.20

上り
長春發 8.10 3.10
范家屯發 8.43 3.54
公主嶺着 9.15 4.37 發 9.19 4.42
四平街着 10.13 5.53 12.25 發 10.17 5.59 3.15
昌圖發 11.18 7.27 10.06
開原着 11.46 8.06 10.57 發 11.47 8.09 8.00
鐵嶺發 12.25 9.00 9.20
奉天着 1.27 10.35 11.25 發 1.35 10.50 11.40
渾河着 1.45 11.02 11.56 發 1.46 11.05 11.59
蘇家屯着 1.54 11.15 12.11 發 1.55 11.18 12.13
遼陽發 2.46 12.28 1.40
鞍山發 3.11 1.03 2.27
湯崗子發 3.28 1.26 2.56
大石橋着 4.19 2.32 5.00 發 4.25 2.45 5.30
熊岳城發 5.23 8.59
瓦房店發 6.42 8.50
三十里堡發 7.34 6.57
金州發 8.01 7.27
周水子 …
沙河口 …
大連着 …

請用雙妹老牌優美中國化粧妙品

總發行 大連監部通
長電話八二八一番

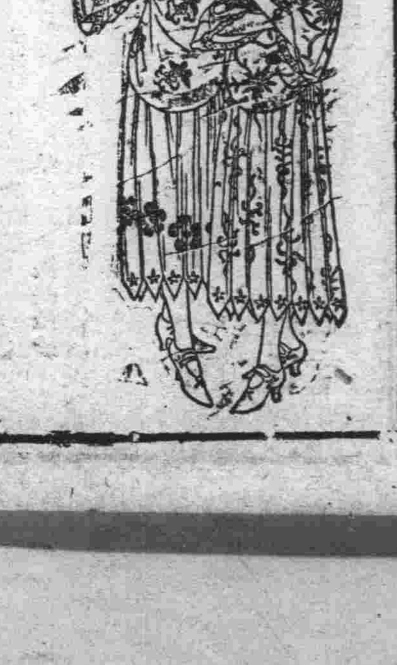

雙妹老牌花露水
大號四毛三分 二號二毛七分 三號一毛六分 四號一毛一分

雙妹老牌生髮油
大號五毛四分 二號三毛二分 三號二毛二分 四號二毛一分

雙妹老牌爽身粉

每鐵盒 五毛四分

雙妹牌超等牙粉
大盒二毛七分 小盒一毛六分

雙妹牌鞋帽粉
樽庄二毛七分 紙盒六分

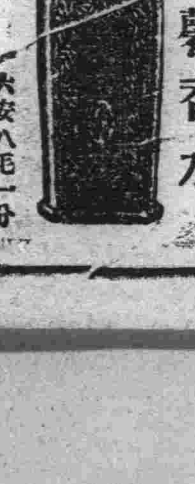

雙妹牌素馨香水
大安八毛一分 三安四毛三分

登列價俱係大洋小洋照市貼水

大連 廣生行啓

奉天

張大元帥仍兼領 三省保安總司令 上將軍公署改稱大元帥行轅 楊宇霆於廿九日返奉

張作霖就大元帥職後已將奉天上將軍公署之名稱改爲東三省大元帥行轅關保安總司令一席決仍由張氏兼顧前傳吳俊陞繼任等說已不成問題矣

警傳於二十七日返奉之楊宇霆氏因張大元帥於二十六日夜始行完全遷入大總統府故返奉延遲一日二十七日又因在京開安國軍之重要會議因此楊氏定于二十八日夜由京出發於本月(二十九日)下午二時返奉已通知于奉天留守司令臧式毅氏矣屆時奉天文武官員前往新站迎接楊氏者當不乏人云

又訊張大元帥於二十六日遷入大元帥府於新華宮之大總統府時於午后二時在新大元帥府舉行盛大之典禮當時贈極貴重之紀念品於文武百官並決自二十六日發布就任大元帥之大赦令云(健)

常蔭槐升任交次 京奉局長內定 由米總監接充

京奉路局長常蔭槐被命爲交部次長兼代部務所遺局長一缺關係重要當局刻巳內定鐵威軍兵站總監米春麟氏繼任該氏奉委現正準備交代及接收諸事項云(峰)

蔭昌推薦許蘭洲 爲侍從武官長

張大元帥之侍從武官有謂已聘委朱子樵將軍之說據日來消息謂自袁世凱大總統時代以來之元老侍從武官長蔭昌氏對於對大元帥就任之侍從武官長一席推薦許蘭洲氏自巳則辭退云(健)

八師運回壞槍

東北陸軍第八師々長于芷山現以該師在前防奪獲黨軍大槍甚多其中亦有不堪使用者昨特派該師少校副官郭敏卿由京奉車運來三八式大槍一千二百杆於午後七時到奉下車後經郭副官找到駐防軍隊二十名於八時許用大車押運大東邊門外兵工廠槍械科修理云(健)

衛隊長仍暫駐奉垣

新任北京大元帥府衛隊長之第八師師長于芷山氏經張氏定電召令其日內入京接職日昨張氏又電于氏令其中止入京命該衛隊先在奉駐防因諸般關係現仍從前之衛隊負護衛之責任俟再有命令方可移動入京云(健)

飭查粮石數目 莫省長關心民食

奉長莫柳忱省長以時屆錢法浮沈秋禾不接之際而糧商稱端居奇甚有倉積囤滿而不賣米穀心取巧事關民食極應取締於月之二十七日特飭令警察廳及奉天總商會蘭旅警察局號處對於各粮商所存之粮石數目詳加調查造具成冊送署以便考核能否足用以期派員購買大宗食糧云(健)

部頒僑商規則

據省署消息云該署茲准北京外交部函開略謂近查各省外商時有侵犯我國主權每起交涉情事茲特訂定取締僑商條例咨行各省除條約特別規定外均應查照所訂條例辦法茲將其所定各項誌之於下

一、外人無森林採伐權

二、無投資中國企業之自由

三、無在內地航行之自由

四、無採掘權

五、設立之販賣組合須經各本國領事及省交涉署之許可

六、禁止鉛塊之運出

七、如在各埠設立工廠商號等其資本之多寡均須呈報

八、在各地之商號應遵守本地方之章程

九、該處之各項捐等事均於本國商號同納

十、各商如歇業時必須呈報兩方面之官廳知照云云(健)

警甲械彈廠 加工修理廢槍

全省警務處及保甲總局在大南關設立之警甲械彈廠日來因廠中積存各縣警甲解來之廢槍爲數甚多倘不急爲修理則一旦需用必有緩不濟急之虞是以自本月二十五日起令各工人加添工做之時間二小時以便趕速修理各項之廢槍而期能於實用不致形等廢物云(健)

調査警士保証

省會警察廳張樂三廳長以各署長向例有保證以防止意外事件之發生惟各警之保證則積年累月不爲調査保證商號是否存在抑或荒閉及另易字號均不得知一旦遇有事故發生則無所依據故於月之二十七日飭令各署長派人前往各保證之商號詳加調查以便如有所依據而資愼重云(健)

行同胡匪之 無賴持槍尋人 將來不免吃官司

江省綏化縣紀惠峰與無賴子款作書等糾葛事宜其詳情已誌昨報查日站青葉町金華公司周金聲者本市井無賴因與某某右微小關係乃大吹其法螺在日站無所不爲闘款某與紀惠峰々間題周金聲竟敢從中主使毆打紀某更於夜闌入悅來棧強制搜索紀某如官人捕匪然手持槍械其行爲如此不知何故悅來棧竟無人出而阻々者款某及周金聲等以悅來棧無人過問乃爲得計於二十六日夜又來搜尋紀以關係重要爲前提該棧某執事呌其何故答以關係莫大執事乃即命人赴警官派出所報告請來警官與款某共同搜尋款以自巳之事本爲無理之甚官人即可畏而又係日本警官故止該執事之報告謂倘無有時候後再說竟抱頭而去款某之如此行爲眞令人可恨更其強覇紀惠峰之外祖母谷劉氏共宿姦侮並欲以劉氏之父劉翁名義殺害紀某其主謀者是否周金聲亦不問可知然則淫婦谷劉氏與奸夫款作書雖因情熱其亦甘心以殺人之兇犯大罪加之於其已龍鍾老父乎款某即行禽獸而谷劉氏亦非人類周金聲居於日站國法森嚴中而敢如此耶同款某逞兇其巍藐官憲不問可知聞紀某現因小病在悅來棧內靜養一二日后即當至日警署控告款作書周金聲等人無理加害于伊也想極其清廉之日本警察署對此地痞之無賴當詳委調查從重懲辦之以儆效尤焉

又據紀惠峰云款作書雖與谷劉氏通姦周金聲當不得知款某爲倚仗周金聲又令谷劉氏陪宿周某故周金聲方出力爲款某作泰山之倚至于是否款周二人輪宿谷劉氏尚不得知所聞如此始誌之以觀其后(健)

劣商圖謀報復 擬控二所售案

奉天日站平康里二所張文玉之與張子彬一案因經魯仲連之從中調和巳經了解聞張子彬此番度曰甚爲不甘乃暗中調査張文玉之弟毆斃書館夥計一案架被斃之哭主在城內方審檢廳控告現尚在醞釀之中前年書蓮書館因接現在南市場蓮英書館掌班之蓮英於二所致觸二所之怒大演武劇將書蓮夥計毆傷致死當時曾先之於中國然廳因兇犯在逃器主又爲魯仲連之說合而了結此番張子彬因不惜之故詳細調查該問題至于特來能否起訴容訪再誌(健)

教育廳令各縣 添設初中學校

奉天教育廳祁公亮廳長查奉省學制變更以來高級小學畢業生每屆寒暑假爲數甚夥省垣之中學僅初中一處對於各生升學異常困難特擬定凡省立師範各學均須附設初級中學二級而重要各縣須設立初中學校一處以免升學之困難而期教育之普及云(健)

日機擬航來奉

東三省交涉總署現准駐奉日領館照會內開以金州伊藤飛機製造試驗所飛機兩架擬將沿南滿路線舉行長途飛航即由金州長春安東營口遼陽等處訂於八月中旬舉行業經外交部照准論即查照飭知(峰)

外交署之保障國土

奉天外交署長高清和以日人關於商租問題對我國恒加無理要求及無日無之茲爲保障國土起見特於昨二十六日通令各交涉署遇有此項案件必須嚴重交涉以維領土而重國權云(峰)

注意各縣路政

省當局以夏日雨水連綿恐於各縣之上馬路必須時加保護以利交通況每歲之路政耗款爲數甚鉅設馬路畫之不理隨其損壞亦非節制公帑之道故本月二十七日通令各縣對於該管之路政須特別注意務令地方之人民隨時修補加以清潔以維路政而壯觀瞻云(健)

實業廳令調査秤尺

奉天實業廳張仙舫廳長以本省劃一度量衡業經將各縣用斗實數調查峻事飭工製造官斗在案茲以秤尺各處均不能劃一亦須陸續辦理於月之二十七日特令各縣從事詳查秤尺詳數分別早報到廳以便轉令東三省權度局調査遵辦以期劃一通行云(健)

派員視察警甲勤務

全省警務處陳奉璋處長以省境遼遠各縣對於防務異常重要而各處之警甲官員爲之勤務應特別注意不得疏懈茲爲查各縣警甲官員勤務優劣稽查整頓計特派該處王希忱武安如等五視查員於月之二十七日分赴各縣警甲官員之勤務以便獎懲聞各員奉命後即束裝前往云(健)

瀋陽實行清鄉辦法

瀋陽縣知事恩麟自奉令清鄉即與警所長協議規定辦法照錄如下(一)實行十家連坐(二)私有槍械編號烙印(三)嚴拿賭博及棍徒(四)調査戶口(五)隨時教練警甲以備防匪刻已通令實行云(峰)

瞻榆知事因公晉省

瞻榆縣知事邊樹棟現有該縣要公必須面稟上峰請示機宜故將縣內文件暫委第一科長代行遂於昨二十七日晉省即謁當局稟詳一切云(峰)

委定鳳城稅捐局長

奉天財政廳莫柳忱廳長以鳳城縣稅捐局長因事請准長假遺席非常重要於月之二十七日特委姜守樸爲鳳城稅捐局長聞姜氏奉委後即東裝前往接事云(健)

綏中請貸接濟當商

綏中縣知事文益現以該縣錢法奇緊當商將有停閉之虞特呈省署請令官銀號出貸三萬元以資救濟而維現狀聞省署已令官銀號酌核辦理云(峰)

監察員請短假養痾

遼源清丈監察員何正印現因病待醫特向當局禀請短假一月以資調養聞莫省長以該員既係患病應准所請云(峰)

控制蒙邊之俄軍 分配赤軍監視蒙兵 設置監獄拘囚間諜

據由克魯倫河漁場附近(自滿洲里西南一百五十基羅之地點)所來之蒙古人談云距該漁場五十基羅之地點近有蘇維埃蒙古兵八百名在該地集中兵之全部概作蘇維埃假國式之兵裝携帶機關槍十二架併有假國教官十名從事指揮由外蒙古以至呼倫貝爾之境界每五基羅配置赤軍看視兵三名以至八名該兵因槍械不足每兵四名以至八名僅有槍械二支貝爾湖附近來新設監獄一處凡由國境附近來者一經發見均可逮捕監獄中現在入獄之人已有三名蓋恐彼等爲外國之偵探故也彼蒙古兵之集中地點在貝爾湖附近云(健)

郵局將放夏季例假

奉天郵務管理局郵務長貝雅士以時屆夏令天氣炎熱各員辦公諸多苦惱特適往年成例分放例假以資休息已通令本埠外埠各局知照分班散放無論局長局員均休假一星期惟郵差不在此例云(峰)

飭令警長嚴查車捐

警察廳長張業山近查市內腳踏車多有未繳車捐希圖偸漏者而一般貴介公子事恃勢力殊屬有違警章特於昨二十七日通令各區飭警嚴查如查有未繳車捐者即送廳罰辦云(峰)

畝雜各捐均增加令

省當局現以十六年度預算行將開始自應通盤籌畫以期適當業於前日會議擬定畝捐每元按奉大洋五元核收其地方雜捐亦按五元核收即自七月一日實行業於昨日通令各縣遵照云(峰)

禁止站台急駛汽車

京奉鐵路局常蔭槐局長以近來開往站台之汽車無論接客送客皆任意馳駛不但有違路章猶恐致傷行人是以爲杜防危險計現已通令該路之路警及車路保安隊無論何人之汽車均不得在站台上急駛以免危險否則一經查出即行懲罰不貸云(健)

難民救濟會之結束

奉天南滿站臨時難民救濟會各發起人等於月之十九日在該會開會討議之結果決定自二十日起實行止辦該主要發起人賈連閣馬欽麟陳廣福魏子楊李普亭董子衡劉漢廷等氏對於殘餘款項奉大洋一萬二千元之處分法討論尚無結果有以此款將來辦理慈善事業或在日站設立某種學校等事現尚在研究之中(健)

清丈局又開除僱員

奉天全省官地清丈局於前日開除僱員杜春元聞杜氏係在該局第二科繕照實充差自到局後非常謹慎不知因何忽被開除前聞該室開除者有王元福武鏡溪等二人係被該室同人與某請求開除想杜氏此番開除必又出於請求其中詳情訪明再誌(健)

農科中學招考新生

省立農科中學校爲造就農業人才擬招考本科新生六十名預科新生一百二十名茲錄其詳章如下(本科)資格須初中畢業年在十七歲以上者考試國文英文數學博物等項(預科)資格須高小畢業年在十二歲以上者考試國文算術兩科報名時均須先交證書及本人最近四寸像片一張並須交試驗費奉大洋三元取錄與否概不發還各科均三年畢業學費免收酌收膳費校址在城西塔灣村定於七月二十日在省立第一工科學校考試云峰

四平街

軍隊紛紛過四

駐西安西豐等縣東北陸軍騎兵十三師全師奉張大元帥命令調該師移防駐四洮鐵路沿線該師長張九卿氏奉令後急速開防昨二十六日第三旅四十五團及四十二團第三營由本埠通過在鐵道東休息一宿今二十七日早五點鐘騎兵十五團下一二三營亦出發開往通遼縣駐防第六團今午前十時來四平街在鐵道東各粮棧燒鍋休息三時間用午飯當日開撥鄭家屯出發云云廿七日午前十一時北行南滿列車張九卿師長來四下車當乘四洮午後二時列車赴遼源縣司令部本部任事矣

錦州

整頓警甲會議

奉天警務處視察員寶恩恒于月之廿二日在警所招集所長股員區巡官區保長等會議大概事項(一)改組後之整頓計畫(二)夏防佈置(三)教練之注重(四)處長會議應辦事項限日一一辦到云

通遼

劇場中軍警起衝突

本邑北市場峻昌大舞臺近日邀來文東山排演新戲於月之二十四日除地正演在熱鬧之際在西廊內有江省護路軍部招募新兵戴草笠穿破衣與售票者大起衝突兩相扭打旁有眾人排長肩章亦行助歐而脈揚貫一直場見軍人歐辱售票擾亂園警察排所不開當有憲兵鼠瑞芝劇園目無法紀遂將肆禍軍人二名綑綁解送憲兵營所寄押待審後來軍人十餘名各持大棒來園尋毆戲聲大震十時警察等合圍停止而演後來軍人十名被北市場分駐所湯巡長攔住排解始行返店及散戲后有軍人二名出場被與區官帶警十餘人阻止盤詰行至大街又與巡警口角所寄押軍人次日重責始釋云

長春

身着制服之 軍官白晝行搶

長春城內商埠地大馬路鴻興金珠店於今(二十六)日上午六時許乖進身穿全付軍服(藍領章)緊束校官武裝帶之衛兵軍官一名聲言購買赤金戒指數枚當時該金店執事劉玉璽隨令取出金戒指一盒內計十五枚請其選擇不圖某軍官見財起意突然現出手槍嚇令金店執事人等不准聲張立將金戒指十五軍完全強奪逕向商埠平康里南方逃去彼時鴻興金店喊戀鬧警尾追當時有第一區第二派出所警察曲成魁勇往直前奮不顧身幾乎與搶匪捉獲見肘其時軍官式之胡匪立向曲成魁鳴槍轟擊乘隙遠遁當時拋下軍用灰色大氅雨衣一件報呈第一署轉請警察廳派遣幹練警官偵緝隊等全體出動實以獲匪到案辦理根究云

又馬車夫李樹榮日昨(廿六)在長春車站承攬吉長下車旅客時突來車人一名便服者二名強合拉往商埠三馬路及至三馬路又令拉到商埠官廳市行至福安屯時三人即行下車將馬車夫飽以老拳大打痛毆之後並將架車之馬兩匹一併拉走及車夫報告警署時該匪等早已潛逃無蹤奉嚏車夫何辜遭此毒手又復拉走二馬何倒運之若斯也

警廳佈告照錄

長春警察廳招警佈告第三七號爲佈告事照得警察程度之高低合在訓練之優劣本廳爲造就警材力謀警政之改善起見擬即組設警察教練所速成一班定額二十八遞次募敎由七月一日開課各項費用均由官發與畢業於一個月畢業分發署隊任用函應招考而資訓練凡中華民國之男子在二十歲以上三十五以下暨體質健全五官端正身體在五尺以上粗諳文字者均可入所肄業除分行外合亟佈告仰合屬人民一體知悉有志入所者預先來廳報名切勿觀望自悞是爲至要此佈中華民國十六年六月二十六日云

總商務會風潮誌詳

長春總商會此次會長任滿於改選前中突然掀起大波双方勾心吊角針鋒相對長埠居民莫不有耳皆聞茲就本報記者詳細調查情形彙誌於下

一、長春銀業公會會長陶景新於數次選舉時彼會擬欲染指但因各方面之反對始行作罷此次當此改選期中彼又擬得此會長之選無如各方面仍持以前之態度堅持反對陶氏之術只可籍檢查商會十五年賬目名義作最後之張本刻並公推益通銀行同大銀號同合潤等六商號充檢查商會賬目專員已於日昨(廿六)入手清查矣

一、原任商會長孫秀三氏擬於任期已滿自應改選早卸仔肩本埠政商各界以孫會長辦理得法咸擬主張推舉會長聯任孫氏百般推辭卸責堅決不能任刻正在醞釀婉轉中

一、稅捐局方面從未主張若何亦無參加之必要頃因內有稅局巡查李林李子林二名稍與內幕十涉昨被稅捐局長高石屛氏查悉大爲震怒立將巡查李林李子林等斥革以此足可證明稅局方面從未有若何主張也

一、長春各政界商界等之趨向仍擬請孫秀三氏連任孫氏再三請退仍無結果按目下之觀察双方進行如箭在弦一觸即發究竟鹿死誰手尚不可知此次長春商會竟演此怪劇亦殊爲鮮見者矣

洮南

一夜間兩處搶案 搶去閻科長之匣槍一支 擊斃李科長之厨役

本城一區界內洮昂鐵路局會計科長李慶庭公館昨晚被匪三二名搶去匣槍一顆旋於二鐘許該路局總務科長閻蔭庭公館亦被三匪踰牆行搶比將廿餘歲之厨役擊斃遠颺但未解搶去財物此案能否弋獲以觀厥後云

張鎭守使昇級 商民均掛旗慶賀

本邑洮鎭鎭守使張仙濤月奉北京大元帥就任頒佈命令閣屬官員個均提陞一級等因張鎭使應陞爲師長之職是以全城紳商除商會傳知掛旗外各界造賀張師長之喜者人山人海云

所長有調動說

本邑警察所長江鐵珊日前接得上峰電令晉省面商要政去訖後有謂洮遼兩缺互於對調之說是否屬實該所長未及不克偵悉云

營口

新設巡廻教練

奉天警務處長陳徵五以外縣警甲擊匪各事宜對於各區保長等政務之優劣及能否兼顧爲促警甲進步和見特調令各縣所長物色幹練人員到各區巡迴教練督促政治整頓保甲外區行政長官得受其徵督成功或過得以遂時呈請所長茲本項人才十分鄭重特委數練所內堂教務主任胡醴泉擔任斯職聞胡氏品學兼優在警界服務連續六年之久對於警政經驗宏富故徐所長特舉斯職以畀胡氏云

日側注意虎疫

刀兵水火之外最危險者莫如疫病蓋其傳染也迅速撲滅也不易以故世界各國咸畏之如洪水猛獸近來上海地方突又有虎疫之發生營濕間輪船往還終難免不無蔓延之虞本埠日本側爲防患未然計特於月之二十五日由滿鐵地方事務所舉行衛生委員會協議防疫辦法外而營口醫院亦擬於七月二三兩日舉行衛生展覽會及映演衛生影戲以爲防疫之宣傳云

海城

特種營業施行診斷

大石橋警察署爲保衛人民之健康起見特將附屬地之特種營業者施行診斷海城驛之施行日期定於六月二十九日午後一時在日警派出所實行診斷其目的在豫防傳染病之襲入危及生命故施行此項手續聞中日居民之應受診斷計五十餘名如理髮屋料理屋屠獸場食道樂及中國飲食店等悉在診例云(青)

本社啓事

本報各分社若以現大洋以外錢鈔繳款於本社時按照左開行市

▲今日之行市▼

大洋兌金票 九八·五〇

大洋兌鈔票 九九·八〇

大洋兌小洋 一二二·五〇

經理部啓

奉天 多小公司建築部 廣告

奉天本公司由美國及上海天津等處聘到富有經驗建築工程師數員專包辦各省商埠中外各種洋式樓房工程中外紳商學各界諸君倘欲建築精美堅固各種新式樓房或住宅鐵路橋樑等建築工程祈駕臨或函知本公司以便接洽可也

奉天南市場 多小公司產業部敬告

◎◎◎◎◎

有產業者注意

本公司產業部專爲促進產業發達謀求社會便利起見特行承受私人或團體之委託代理買賣或經理房地產業等如本城及商埠有房屋田園地基者無暇經管或遠居他處不便照料均可委託本部代管代租免自取之煩又較自巳用人爲省該產業若有補葺修繕本公司有建築部亦代營造其修理費核實開報手續簡便取費低廉如蒙委託無任歡迎

本部簡章函索即寄　地址南市場路北　中電話一八六三號

請看廣告

全球的皮膚保健藥「孟索樂達母膏」

本藥膏係美國紐約州羅發模市孟索樂達母公司監製本公司創業以來有四十餘年積研究經驗現今於全球當是皮膚藥中之白眉若此藥常備各家庭日常生活上其益其便必可有値大讚者矣

効能及用法

一、跌打損傷、挫傷、切瘡、湯火灼傷、抹之即効

二、頭痛、頭腫、頭迷、神經痛、疝疼、痲木、感冒頭痛、齒痛前額及偏頭揉擦

三、凍瘡、皮膚皴裂、唇烈、鵝掌風、赤風、疣疸、等抹之有効

四、無論男婦老幼耳內腫瘍鼻內潰爛刺痛如擠膿水時流或久不乾等瘡每晚往裡抹之奏効如神

五、濕疹、乾癬、金錢癬、疥癬、痰疹、遍身瘙癢、汗癬、濕癬、魚鱗癬、牛皮癬、秀瘡、等先洗淨患部然後搽之若有大先以重曹藥水洗淨然后搽抹好

六、毒蟲咬螫傷、刺毒草傷、抹搽上此藥即治痒疼消毒

七、內外痔瘡、肛門奇痒、腫痠難忍肛門邊露肉如球時流膿血肛門等、留意便通潔淨局部然後抹藥尤効

八、諸般風濕氣血凝筋骨疼痛無論男女老幼頭項手脚肩背腰脇等處感受風寒濕氣以致筋肉疼痛搽擦患處邪氣消散其痛自止

九、纒脚脓腫疼痛、脚氣瘙癢、小兒濕瘡、將本藥抹上於患部如剝皮俱用此藥

十、牙齒疼痛無論風熱邪火蟲牙等隨用時先淨棉花作小球醮於藥塞痛處或揉擦外部立止劇疼

十一、刺傷、割頭、然後搽豆粒大此藥先抹擦後乾拭不要刀毒減菌力大

十二、面泡、雀斑、頭風、白屑、小兒胎毒瘡等

十三、夏日汗斑、發癬子、膳瘡等、又浮水後等揉擦風紗

其外關有皮膚病或筋骨痲木等抹擦這藥沒有無効蓋前時未曾有之靈藥也

美國紐約州羅發模市奶牙街喇街

孟索樂達母公司

孟索樂達母滿洲代理店

福音洋行

本店大連市紀伊町三一　電話三八一二番

各埠華商藥房均有代售處

項聞

△青年會映電影▽

(奉天)大南門內靑年會監幹事趙因該會新築之會場落成後開演新舊劇數日茲因時屆夏日本會擬提倡正當之娛樂現由北京運到最佳之國產影片五大本名以三年以後此片係歐陽予倩編劇兼導演劇情絕妙景色動人特於月之二十五六兩日晚開演聞前往觀看者約二百餘人頗稱盛況云(健)

△主任熱心會務▽

(奉天)總商會調查部副主任關際雲氏自任差以來對於整頓會務不遺餘力聞該主任以日來該會商民報營業請領許可者甚多該主任乃每日率領同人積極辦理不稍休息以致商民開張敏捷因而多獲厚利是以日來省城內商民無不稱該主任熱心會務前途必有發展云(健)

△貧校大加擴充▽

(奉天)貧兒學校校長關思九現為擴充校務起見昨特招集各學董等會議結果(一)擬在大南關外双小廟處建築校舍(二)再添設東陵分校一處(三)建築校舍欵項不足之際隨時募集云(健)

△拍賣逃戶遺物▽

(安東)車輛事務所所長陳光耀日昨以車戶張清雲負債潛逃遺物請拍賣等情呈經警廳批飭呈覽清單均悉逃戶張清雲遺物按照呈准處理民戶負債潛逃規定於本月三十日由廳派員監視拍賣得價存廳攤還債權具報備查隨令發去佈告之張仰即分別張貼存此云

△教堂贊禮誌盛▽

(鐵嶺)月之念六日(禮拜)為天主敎夏屆大贊禮期四鄉教友均於期前到堂是日懸旗結采炸炮齊鳴鐘聲不斷據云此贊禮為聖母出廷故一般教友咸集教堂跪誦經文至午後方散頗極一時之盛云

△修路尚未竣工▽

(鐵嶺)邑西關北五條通之西日本附屬大街因年久失修高低不平不獨於行路不得且於瞻觀欠雅近由日方重新翻修砌用石磚滲以臭使堅固以對多年不致車軌有凸凹之患刻已舖修多年但尚未灑土工竣之期不在近日云

△華通公司減價▽

(鐵嶺)西關華通材木公司關於所有貨物均廉價出售以廣招徠所售者好洋灰臭油木村等刻已貼廣告於街衢以便顧客之盡知云(太)

△摸蟹竟而溺斃▽

(鐵嶺)邑東上屯村中日昨有某來城買物並有同行一人及午返家時途經柴河該氏遂入水摸蟹同行者候於旁見其摸至深處即不見影以其為必得多蟹約半小時遂將屍身漂出同行者方知已死提撈上岸回報屯環知其家運回太云屍身

△公園荷池缺水▽

(鐵嶺)近以天氣日久未雨頓呈旱狀惟西關之日本公園荷池中荷葉已出而毫無水存其中設不放水於池竟轉天雨不免葉之將枯實園中之一大憾事也云(太)

△飭令嚴緝兇犯▽

(開原)邑內居留日僑商民大磯仙次郎之妻翎子慘遭殺戮懸案莫解前報已詳陳所已刻聞已引起抗議省公署奉到日本交涉署本公函質難故着縣長與警長詳加查勘務緝允兇以敦親善之誼故於本月二十一日飭令一區官長及偵探隊從嚴緝訪務得要領以便答覆上峰以勤職守云

△警所會議事項▽

(開原)本歲夏防特別吃緊十三師大舉開過地面人心頗顯惶恐為長治久安計尹警長不辭勞瘁特於月之二十一日召開會議警界人員全體列席所議事項畧為分別職務防患未然臨班勤務特別注意以補此之不逮則匪風肅民居安枕云

△許可創刊雜誌▽

(開原)邑民佟振歐有志於言論事業為欲創刊東省民論雜誌乃特呈報警務處懇求許可發行而光閭里經警處批示着本邑縣署與警所嚴重調查宗旨果屬純正否有無外國人股本等項調查結果毫無疵議乃又轉呈警處而准許可出版創刊現方積極進行惟出刊之後每月須上繳本誌一份於警處俾留勘閱存案云

△騙犯來開被捕▽

(開原)世道銷沉人心泯滅有李子良者年二十七歲昌黎里旺河人前在奉天十間房錢業廣福號充當櫃員迷戀花酒備極揮霍以至卯利為名目巧思畧誘騙得商埠局十五二科員之巨欵六千餘元浪費淨盡始逃至開驛仍晝夜眠花宿柳日前在南樓妓館以其舉動不審警察人員施以逮捕訊明其相即引渡入城內警所訊辦奉嘔騙錢揮霍一時便宜鐵窗風味亦不易受可謂天網々恢

△興隆茶園野蠻▽

(開原)時近夏季梨園冷落惟有北三街之興隆茶園演劇敷衍因無好角雖在戲報上大印女士亦屬無補於事上座非常寥寥而看座者以為身在附屬地內隨意野蠻對待顧客敲詐即惡索顧客不服與之理論亦必遭毆辱常而吃虧此等敗類明目橫行則興隆舞台之生意不問可知想日內即將歇業賠墊不起寄語園主好自為之謹恭和藹發財之源否則泯亡之禍旋踵可待矣

△天凉禾苗難長▽

(營口)綠荷香遠風淸轉瞬間又是紅爐鑄劍滯暑蒸人時矣常此徂暑正田禾凝凡預卜豐歉之際乃陰陽失和天道無常炎帝臨權之期不但無火傘張空之熱而覺有寒朝凉冷飄襲人儼如豆花天氣庭樹鳴蟬之况故犬地嘉禾雖未枯萎然因不寒之故滋生上頗蒙影響高粱苗最高者僅七寸許豆苗僅四寸許粟苗僅六寸許秋收雖未取云必荒然亦取臆斷為農歉語云大兵變後必有荒年果爾即民也何堪耶

△喜鈴傷痕已愈▽

(營口)本埠平康里二等娼窰紅雲書寓於月之念日晚二時許突被丘八爺十數名蹤垣而入砸毀什物甚夥外并將妓女喜鈴劃傷等情已誌前報茲聞該妓當被劃傷時雖血漬水廣然幷不甚重經界從醫院診視現已霍然到業敷朱施粉又向買笑樓前迷香洞裡再舞纖腰矣至妓被毆之由係因仵及某丘八所致云

△團長為子完婚▽

(營口)駐防直隸保定之東北陸軍第九十二團團長林從周氏其公館在本埠新市街入船街現該團長因為其子完婚特於本月廿六日由防地來營參與婚禮聞約須七月初旬始能遄返任地云

△妓女愚人自愚▽

(營口)本埠平康里二等娼窰秀雲堂搭住妓秀卿貌如鳩茶盤鵝似長江豚而性復驕淫狡黠尤工於狐媚前伴以從良為名欲藉端敲一注大欵詎其客某花柳場中之老斷輪早識破其奸擬將計就計欲以其人之道還治其人某之友人以該妓如是刁濱擬鳴鼓攻之妓因黔驢之技被人識破且恐醜出他變一方請客謝罪一面竟潛行匿藏於其家中刻已數日未敢應門接客矣

△巡記舞弊送懲▽

(營口)營口縣警察第二區巡記長牟鐸民因瀆職殃民違法營私被區公民來營在警甲所呈控當經由所長令飭該區就近調查已查有實據當令該區將牟押解來營聽候懲辦用儆尤刻該巡記已被解來營寄押警所候懲云

△限制麻藥進口▽

(營口)山海關稅務司昨發出佈告云照得前以徵國運進中國麻醉藥品業奉命自民國十四年七月一日起實行非領有進口執照不准進口早經公布週知在案茲又奉總稅務司令開瑞士國現已允予施行國際聯合會之禁煙委員會議決毒劃運銷國際間進口特許執照之辦法應自本年九月一日起凡醫師病院藥舖等如欲由瑞士國運購麻醉藥品進口須先向違禁藥品管理局(未設該局之地 方則向最高 警察機關)及海關稅務司請領麻醉藥進口執照持輪出國所轄官廳呈驗至該藥品進口時再持赴海關呈驗合仰遵辦等因准此合亟佈告仰華洋各商人等一體週知云

△清賦委員得人▽

(遼陽)本縣清理賦稅經裴前任即派胡星五等四人分區查辦自重監督到任以來百政刷新事之求是又派方錫侯等辦理清賦查方君錫侯熟習地而辦理清賦多年此次蒙派實屬得輕就熟是以下鄉未及十日升科地已有千之多將來月底呈報定首屈一指焉

△旅館更新字號▽

(遼陽)城內西小什字街順和旅館經胡君星五創立設備既屬完全招待尤其周到是以自開幕以迄今日獲利頗厚近日胡君又有高就已將該旅館兌與姜君達三姜君自接辦以來即將字號改為大和旅館並將房屋被糊洗煥然一新飲食從優價值從廉官紳諸君曷往宿焉

△砂車軋傷工人▽

(洮南)洮昂鐵道三段街基道班于昨在道工作時砂車歸到其劉姓工人以未加瞻望忽然被撞倒地足撿軌上隨將劉之左脚軋斷比即騎車車載洮㱐就博泉醫院治療當值該院療所無聞未能治留比又轉投四洮醫院又值程院長因公前赴平驛醫員未便擅主留診復行招回曬劉某之命運乖蹇至矣若此躭延豈無性命之虞乎

△贊助員之募集▽

(柳樹屯)大連灣會於六月二十四日午前九時開催大連地方教育會贊助員募集日昨廿一日特柬函請各村長有志者屆時蒞會云

△胡匪搶掠公所▽

(鳳城縣)邑南四區拉古溝周家堡子村四區公所於月之十四日早二點鐘偶去胡匪二十餘名闖進公所屋內十數名行搶外邊有十餘人把風彼時所內人員均皆外出僅有廚工一人當差者一人尚在家中安寢既由家找回被匪人暴打多時當將該所之大槍六顆如數拖去奔溝裏遁逃云

△保衛隊長勇敢▽

(阿城)保衛第一隊隊長闞滿和帶隊於月之十八日在加皮溝地方與胡匪接仗打下高姓人票四名穆姓一名當即送縣釋放阿境有此勇敢之保障黎民少定涂炭矣

△講價竟起爭吵▽

(洮南)昨於東街值一挑賣雜貨之貨郎搖鈴賣貨適有口音端里某甲之婦出而買之正彼此講價之間貨郎言中不規當被婦挑剔所致起口角所幸者婦夫未及在家貨郎不至受辱比經鄰婦多名出而調解始行了事云

△北門小學被竊▽

(洮南)邑北門之第四小學校昨晚不知何時暗進穿窬之輩竊去衣物多件迨至 翌晨查覺 然竊賊已無蹤矣

△南街添設路燈▽

(洮南)本埠太昌街南通入營晚間前無路燈晚間非常黑暗一但遇警往返不便是以負有保衛之責者杏知商會轉請電燈廠差即添設俾無間斷使光映今已着手安設云

△再令取締私醫▽

(安東)警廳前為法重人民生命起見曾通令各署所隨時調查有無私擅營業俾免庸醫殺人等因近恐各署所日久懈生日昨又重申前令凡各該署所轄界仍須詳細調查有無前項私醫以重民命等因並將查辦情形連為具報以憑查云

△法官檢驗屍身▽

(海城)邑北關住戶趙子驤之厨工蘇某於念七日在缸窰後身水泡中淹斃等情已誌前報茲趙家將死者之經過情形及同浴人證等一並具呈報告街製經檢查長美子斌特派許檢查員帶檢驗史孫繩武並一區々官紀秀忱號於廿七日午前九時到肇事地點實行檢驗確係被水溺死兼有同耕沐浴之和桂元作證諦詢一過各無異詞遂令赴家備木材一口送義地掩埋云(青)

△分水修築站臺▽

(海城)分水驛附近滑石礦產甚多年來利用滿鐵汽車運往營口大連者為數甚鉅惟該站地勢窄狹除兩間倉庫外並無一平坦處堆積貨物該公司為便利顧客起見特在驛長室對過之窪下處用砂土墊平重修一大規模之置貨場已於本月上旬動工矣聞修築完畢時總需金票五千餘元云(青)

△韓所長赴肇東▽

(海城)本城貧民施粥副所長韓楊五因其所經營之肇東協濟儲金會來函謂第二屆交欵時期諸事亟待整理著韓氏早蒞肇有所商榷故韓氏於二十六號搭乘滿鐵列車匆匆北上云

△學生參觀粥場▽

(海城)本城貧民施粥場辦理得十分完善其粥飯之精細粥場之潔淨秩序之整齊工人之和藹參觀者莫不嘖嘖稱之於以見諸善士們熱心公益矣茲中學校長陳蔭堂於本日(廿七日)午前九時半率領師範班學生一百餘名到粥場參觀俾青年學子得悉貧民之飢苦狀態以資觀感對於學業當發加奮勉云(青)

△會長應召赴瀋▽

(海城)本城商會長兼耶教會長老辛德潤近接瀋陽總教會來函云會定於七月一號開全省基督常年總會各縣長老須一律晉省參與會事等云辛氏接得斯項公函後即將商會事務拚擋一切定於三十日早車北上云(青)

△喊冤者何其多▽

(海城)旬日以來鄉民之喊冤者已達四五起之多如牛庄某姓姑娘以其父被押喊冤救父某姓之兄押子被強梁者擄壞並暫者被人欺侮悉在大堂牖外大聲呼喚請求大老爺作主是何負屈者之多也諺則終兇古有明訓然冤到極處亦惟有呼籲之途一耳

△是否竊自行車▽

(金州)近年以來偷竊自轉車案件層見疊出故警務課對此亟為注意日昨古歷月之廿五號午前在西關外演戲場人叢中突有年逾弱冠之青年手撐自轉車一輛上有福順魚行之字樣當被司法刑事白房軒氏暫見當場盤詰言語支離當即逮至警務課審問搜查云(斌)

△瘟神廟會演戲▽

(金州)西關外瘟神廟自民國元年鼠疫流行會演戲後迄今永未舉行茲者曹民務會長以地方會民最時寄附該廟戲價小洋二百五十元特利用關東樓會所演之愿戲終了之機會仍訂定該吉慶合班在西關外瘟神廟前演戲五日酬答神庥降福閭閻已於古歷月之二十三日正式開演而會場中之紅男綠女紛至沓來大有人山人海之勢場中有警察梭巡更無男女混雜之虞其第三日曹民務會長率同會吏員參神一時僧人唪經笙歌隱過鼓樂喧天鞭砲震耳其祭品禮典尤爲隆盛云云斌

△籌辦盂蘭盛會▽

(金州)四區境內志善堂于古歷五月二十日午後三時召集同志者數十餘人集中于淸源寺議事室內協議其聯廟會議之經過爲年來盂蘭聖會以錢法奇緊之關係連年因之中止措辦是以每值七月十五日該會之期則冷落非常若常此以往盂蘭會掃地矣是以撝集同人聯絡各團體鈴意進行決定于本年是日舉行盛大之聖會以超渡幽魂云川

消閒世界

墮落的青年 (續) (綺青著)

長得很不錯朱先生有工夫、可以到我那裡看看、若是合意、我可以替你介紹」紹箕早聽見過學堂左近住有兩位女學生極出風頭、很想見識一下、現聽說女掌櫃可以介紹印心裡很是高興、問道「你住在什麼地方？」婦人向華甫看了一眼道、「朱先生不認得我那裡、你俟一會可帶他去吧」華甫笑道、「我不能白去的、剛纔託你那件事、你要給我辦了總好」婦人道「那也看你運氣」說完向紹箕點一點頭、聽咯聲見、竟自了走

紹箕急得沒法子、只得逼着華甫、問他爲何發笑？華甫搖頭道：「這個啞謎、我一時說不出你、一定要我說、等我出去、再告訴你、你若不中意你那一位、我道一位和你交換如何」紹箕見華甫如此說法、也不便再行追問、只靜々坐在一旁、任華甫恣意調笑、彀了、纔跟他同去、一出門口紹箕仍追問「剛纔那一位女郎老不說話、宛似一個木雕泥塑華人使人對他、與致毫無」華甫笑道「你不是愛交結高尚女朋友嗎？這一位也可算端莊貞靜之極、高尚之至了、你爲何尚不滿意？」紹箕道「端莊固然可取、不過言語、也得會說、閉着嘴、一聲不響有什麼意思？」華甫道「恐不是不愛說話、是不會說話的」紹箕驚道「據你說、難道是個啞吧嗎」華甫點頭道、「豈敢！」紹箕道「既是一個啞子、還要出來出風頭、未免太不自量了」華甫道：「你別笑她、在西城一帶、可推她最有名氣、每日要與她會面的人、多得很、人家都是重實際、誰以你道學先生、只一嘴要和人家開牙」紹箕道「我只不信似這類啞子、也有人賞識、你果早和我說明、我絕不願花這寃錢」華甫道「你不必後悔、我現在請你打茶圍、到胡同挑個能言會說的人兒、和你解悶如何？」紹箕聽了、心裡又動一動、因爲他一向和華甫在一塊、什麼游戲事情都幹過、只有曲巷冶遊的勾當、因他抱着要交結高尚女性宗旨、倡妓一門、一向不看在眼裡、華甫不敢引他未入此途、現在見他處處情場不得志、必定見異思遷、棄却本來宗旨、乘機向他一○引逗果然紹箕的心給他說活動了 (未完)

召魂記 (醉痴生)

歸咸朱子志偉、性誠實、好任事多所贊助、喜交游、朋儕間魚雁往來乃頻繁、綠衣使者之足跡、日弗絕於門、又有報癖、凡滬上中西各大報、靡不備、閱後仍收藏無缺、故入其室、書籍報紙之類、滿坑滿谷、蓋一有志之青年也、距去夏患痔漏、纏綿枕席、至今春竟以病卒、年甫二十有八遺有老母寡婦、一子甚稚、聞者爲之、母思之甚、乃於前日之深夜、延隣家某女郎、與某店夥王某至、爲召魂術（即俗稱替身關亡）先燃香燭於案、案下點一油盞、內置燈芯三根、又淸水一大碗、上置竹箸一、是室中電燈盡熄、燭影慘淡、舉咸屏息無聲、境寂有類鬼墟、王某則臥於榻、面覆以布、女郎燃紙錢徐徐其需薰之、口喃喃誦替身咒、誦咒弗輟授人、蓋恐手續偶有疏忽、受術者將不醒、致喪生命也、咒畢、某作已沉沉入睡、又未幾、而手足蠕蠕動、繼以嗚咽聲、即魂兮歸來、作悲泣也、家人觀狀亦相向泣、母遂問、若是志偉乎答然、問、汝在冥間、近狀何如有錢用否、答、兒他無所苦、錢亦足用、惟痔漏未愈、時作劇痛殊以爲苦耳、問、曾遇何人、答祖父、親等均遇見、問、歷次所焚冥強各物、均收到否、答、多數收得、但有銀庫一具、曾爲野鬼刼去、問汝所遺書籍報紙甚多、將如何處置、答、報紙可售者則售之、書籍可留與弟閱看、問、汝所喜閱之小說、焚化若干冊、俾汝翻閱消遣何如、答、甚善、與兒素坐之籐椅、一併焚化、頗時當來領取、言已似微笑、時其夫人在側、問曰、予是何人、曰、我妻也、旣、汝拋我等而逝何太忍心、曰、此命運使然、余亦無法、惟望汝善撫我兒、庶我心稍慰耳、言下又悽然欲涕、談話凡歷一小時、魂始去、乃去其面巾、王某搽眼呵欠而起、詢其所以、謂沉々入夢後、見朱君手提皮仍坐於室、繼則茫然不知、聞經此附魂後、體甚憊、二三日後、始能恢復健康矣

奇俗 (覺迷)

西藏婦女、同時可嫁數夫故家有兄弟三四人者、每每共娶一妻

高麗女子、深居簡出、與男子接談、引爲大恥

臺灣土人、文身爲飾、而少年臥室、偏置髑髏、以爲可以壯膽蓋俗信鬼神也

緬甸人俗奉白象爲佛之前生、臥以絲席、食以金盌向之膜拜、又戒殺生、雖見毒蛇傷其愛嬪、亦弗捕而殺之也

奉和南海胡子晉詞長五十言志原玉 (干健堂)

但事遠東歷滯淹、論交道義不相嫌、池無波浪春常艷、腹有丘壑詐自廉、萬首詩詞藏府庫、半生功業托魚鹽、精神龍蟠天行健、百歲常中日正炎

其二

襟懷落拓耻逢迎、品格欽君似水淸、宦海抽帆原福厚、松山種菜覺身輕、酒酣立刻千言就、世亂頻年幾見秤、見說神州無淨土、文壇會上一星明

其三

欲掃妖氛願總違、十年我亦未航歸、馳驅戎馬江關近、破碎山河禮教微、六代衣冠成往跡、對床風雨話前非、名園此日陪嘉讌、紅雨芬芳綠正肥

其四

右軍書法少陵詩、不獨文章分外奇、人瑞都疑前代客、才名早著少年時、翱翔湖海三千界、嘯傲煙霞五十期、願祝升恒無限壽、幾回握管費沉思

某女士之保髮談 (石顛也)

滬訊頃於友人處、得晤海上交際花某女士、女士善辭令、淸辯滔滔、於現今女子之剪髮、大放其反對之論調、並謂擬邀集同志發起保髮會、以保留此數千年來女子特有之髮美、茲記其言如次

女士曰、方今革命勢力所及、一切除舊布新、致女子之髮、亦在打倒之列、交際場中、通衢大道自詡爲美、余則未敢以爲然也、截髮女子、到處得見、彼輩沾沾時主張剪髮者言、其理由曰節費日省時、日美觀、日易去垢、余竊之、皆似是而非也、夫日節費、在曩昔女子押髮之具、釵也簪也、類多金銀製之、並有更貴於金者、所費固屬不貲、今則凡此飾品、已在屏去之列、試問費於何有、如謂雇傭梳髮爲費、則力能爲此、僅少數女子、大多數固自整理也、剪去後、整修必須理髮匠、每次耗費半金、如求美觀、而日修兩次三次者、所費且等於一梳頭娘姨矣、日省時、一般處於特殊階級、所謂眞眞之奶々小姐少數女子、每日對於髮之整理、費時固多、但彼輩飽食終日、無所事事、即自晨至暮、做其頂上工夫、亦無妨也、至於普通女子、一日一理髮、費時最久半句鐘、或且一刻鐘足矣、今剪髮女子、以髮短易蓬亂、時時攪鏡整理、一日計之、恐所費時間當不在半句鐘下也、日吾人以不正當之舉動、浪費其光陰者甚多又奚必惜此正當理髮時間耶、日美觀、則女子之工於理髮者、或蓬如卷雲、或鬢前滑澤、固無往而不美、截髮後、其式雖有所謂單鉤、雙翹、男化、平分、種種但究非男非尼、無長髮結束之優半也、且貌之陋者、可藉鬢髮之整掩得宜、以掩之、吾相識之女子中、因剪髮後益顯其醜者有之、固未見有因以愈增其美者、不特此也、使此剪髮之風而及於農工婦女、則彼輩終日操作、無暇時時攪鏡整理、將見一頭亂草頭部之不適、容貌之醜陋、不堪設想矣、至於易去垢、剪髮後欲其深亦必賴於勤箆、則不剪者勤箆之固亦不致垢穢盈髮也、故彼輩之四種理由、無一有成立之可能、余不忍數千年來女子特有之髮美被打倒、擬即日邀同志、發起女子保髮會、盡力鼓吹保存、一俟組織成立、當更研究髮髻之梳法、使愈省時而愈美觀、余更深信余之主張、能得多數女子贊同他日風尚轉回、彼截髮者、今日務求其短、異時欲其長而急切不可能、定噬臍莫及也

奇妙集 (三六) (天民) 歇會小說

第二回 施妙計巧盜九龍杯

丁文博士一躍而起、急忙問道、什麼……什麼……怎的了……怎的了？文心嘴々吁々的說道、這信上的筆跡、和上回的二封不差、說罷倒在椅中、他那肥胖的身子、往後一仰、椅的重心、早已出了支點以外、立時倒在地上、丁文一見禁不住笑出聲來、急忙把他扶起、帶笑說道、不要多疑、兩封信怎能出于一人的手呢、恐怕你看錯了

文心道、這封信的筆跡、和上一回的、的確沒有兩樣、我決不會看錯的、說着慘聲念道

文心先生淸覽、僕夙愛名畫、客歲曾受先生隆賜、良足自珍、惟此寥寥美術家費好些心血、慘淡經營、始克有成、先生笑而笑之、下走竊以爲不平、擬明早敬造先生都門本寓、俾畢覽珍奇、大開眼眼、特先奉聞、唐隱謹啓

丁文聽罷說道、好大膽、文心汗津津的道、後邊還有話呢、待我念來你且聽着

再者客歲造府、時間倉卒、未獲九龍玉杯、下走思之、抱憾自今、想先生定能知下走之爲人、豈有知難而退者乎、無論如何、必欲得此而後已、絕不能令先生獨享珍奇也、唐隱又及

賊子……惡魔……天殺的……千刀萬剮的、文心譁完罵個不住、身體無端的亂動、登時倒在睡榻上、丁文見了這般模樣、連忙大聲呼喚安太道、你們主人病了、趕快拿一杯冷水來、當下走到臥榻旁邊、文心道快快給警察打電話、丁文取來一柄芭蕉扇、替他扇着、不久安太拿來一杯冷水、文淑在房中知道此事、也急忙跑過來、對丁文道、快快給他聞點紅綾丹、秋雲由櫥內取出一個小瓶、交給丁文、丁文給他聞了一點、便打了三個嚏、丁文隨後把冷水澆在文心的面上文淑在旁呆々地看着老父、忽又問道、爹啊、你爲什麼暈過去了、了文道、禍端發生、就是因爲這封信、他老人家說是唐隱寄來的、文淑道、我早和你說過、唐隱一定在這左近、此時文心突然醒來、大聲喚道、秋雲在那裏、秋雲急忙上前、文心一躍而起、用手捉住秋雲的兩肩、不住的亂搖、又怒容滿面的問道、這封信從那裏來的、你快說……你快說……(未完)

本線發着 (一月一日改) (午前)

北行)
11.00 5.30 / 10.00 —
11.10 5.36 / 10.11 —
11.20 5.48 / 10.2 —
11.22 5.50 / 10.24 —
12.02 6.29 / 11.05 —
12.45 7.09 / 11.5 —
2.05 8.25 / 1.20 —
3.51 10.09 / 3.15 —
5.01 11.27 / 4.35 7.24
5.20 11.3 / 4.50 7.40
6.46 12.48 / 6.10 8.56
7.10 1.10 / 6.33 9.18
8.09 1.50 / 7.17 10.00
9.12 2.51 / 8.23 11.06
9.17 2.52 / 8.28 11.09
9.28 3.02 / 8.39 11.20
9.33 3.03 / 8.43 11.23
9.45 3.15 / 8.55 11.35
10.10 3.30 / 9.15 11.50 / 11.20 —
12.10 5.18 / 11.07 1.40 / 1.45
1.00 6.01 / 11.51 2.33 / 2.50
1.07 6.04 / 11.54 2.36
2.03 6.51 / 12.42 3.13
3.35 8.11 / 2.05 4.33
2.45 8.17 / 2.11 4.40
5.10 9.40 / 3.28 6.01
5.20 9.47 / 3.33 6.10
6.13 10.39 / 4.24 7.01
7.00 11.20 / 5.05 7.45

南行)
8.50 12.20 / 6.45 10.30
9.38 1.08 / 7.3 11.2
0.23 1.57 / 8.40 12.10
0.30 2.04 / 8.45 12.20
11.56 3.27 / 10.04 1.45
12.04 3.38 / 10.10 1.55
1.36 5.08 / 11.40 3.36
2.17 5.53 / 12.21 4.20
2.20 5.56 / 12.25 4.27 / 11.02
3.10 6.47 / 1.16 5.30 / 12.38
4.50 8.30 / 3.00 7.25 / 2.40
5.10 8.45 / 3.15 7.45
5.22 8.57 / 3.28 7.57
5.24 8.59 / 3.29 8.01
5.34 9.09 / 3.40 8.11
5.36 9.11 / 3.41 8.14
6.46 10.20 / 6.00 9.25
7.24 1.05 / 5.38 10.03
7.49 11.22 / 6.03 10.27
9.00 12.33 / 7.20 11.38
9.15 12.45 / 7.35 11.54
2.10 4.02 / 1.19
4.28 / 10.54 3.20
5.34 / 12.01 4.28
6.14 / 12.36 5.08
6.37 / 1.12 5.41
7.00 / 1.14 5.43
7.12 / 1.25 5.52
7.20

贈送拾萬圓出售

崇爲酬謝 特賣小罐 **味の素**

惠購諸賢台覽夙承 眷顧紉感殊深啓者味の素出售以來幸蒙各界歡迎遠近聲援以致名馳中外遐邇遍用遂成社會必須之品敝行今特提出拾萬圓作爲獎品以酬 諸君惠顧之雅意而示鳴謝敬請 詳閱左記規章倍加 垂顧則實敝行祝禱者也

一、數量 小罐味の素……八拾四萬罐 (此小罐開蓋處、均貼印「特別贈獎小罐」字樣、以爲標記)
一、地域 日本內地臺灣朝鮮滿州及樺太
一、期日 自民國拾六年陽四月壹日至民國拾六年陽六月末日
一、特別贈品 (對於出售總數)
頭等……十八金瑞穀士斐耶課手錶 五百個
貳等……裝桐木匣特製雜樣化粧品 五千匣
參等……最新式麗德帶玻璃鏡銅粉盒 參萬個

一、普通贈品 特製毛巾……八拾四萬條
每購小罐一個、即贈毛巾一條、一無遺漏、購買之時 請從代售處領取爲盼
一、交換方法
特別贈獎壹等、貳等、參等、交換券均分別封入罐內、開罐時、須特別注意如無此券者、即係末中特獎、敬請原諒
一、交換期限
至民國拾七年陽八月底止、過期無効
民國拾六年陽四月壹日

(小罐味の素縮圖)

▼惟因貨數有限祈爲賣脫之先請賜 台購是荷

註冊商標 本舖 日本東京京橋區南傳馬町壹丁目拾貳號 股份公司 鈴木商店

欲知詳細即請向代售店請求特贊規章單是盼

便閉痔痛 異常煩惱

紅色清導丸正是絕妙良方也

人皆知大腸阻滯則血管脹大血液不能循序暢流於是痔患作矣是以療治痔症之正道非先治愈大便秘結不爲功人之大便必令逐日通暢有序最爲重要也紅色清導丸能使大便通適暢達並無他藥駕乎其上係微利平肝潤導之聖品也河南淸化鎭沁陽官礦局臺季平先生來函云鄙人屢患大便閉結痔症作疼等症異常煩燥八月間函購貴局紅色清導丸半打依法吞服現下大便有序諸病若失鄙人所獲今之快樂者皆清導丸之賜也

非但能止痔瘡痛苦且亦能療治大便閉結所致各症其效如神凡肝經失調 胆汁不和疾病頭痛口氣穢濁 皮膚瘡癬 紅癢均可治愈且免痢疾腹瀉之患因是丸能去病之根原故也紅色清導丸凡經售西藥者均有出售或直寄郵票大洋六角至上海江西路六十號韋廉士醫生藥局郵奉一瓶可也六瓶大洋三元郵力在內

韋廉士紅色清導丸 TRADE MARK PINKETTES REGISTERED

身有隱病

◀醫治宜速▶

凡便溺病症、如淋濁遺精等、治以第威德補腎丸即消蹤絕跡確有百發百中之神效早蒙服過者所獎許然患者往往不肯告人、擱置不治、致釀成巨患、至無可隱瞞時醫治、精神上身體上經濟上增加數倍損失、非智者所爲也

是故凡患上列各症、或患腎病及由腎病所致之各症、如腰疫背痛 風濕 骨痛 腎虧陽萎 小便赤熱小便短少等、應速購服第威德補腎丸纔能得獲愈好幸福、而享人生充分樂趣

▲先試後買

請先試用此丸、數日後君必覺另如一人、如購服整瓶藥丸、則可知此丸確係貨値相稱之妙品也、請將贈券塡妥、附郵票一角寄下、作包紮寄費、樣品原班寄奉

▲各大藥房均有出售

東三省總經理 營口 源來盛

贈券
請將此券剪下附郵票一角寄至本公司試服樣品當原班寄奉
省 縣
街 號
君收

大連

不堪同夥之諷刺 飲酒後觸動殺機

持刀削鼻演成血戰 犯人已被逮捕將解法院

山東蓬城縣王樹啓、年三十歲、現住革鎮堡會夏家屯之海岸福升茂處、以投網釣魚爲業、又山東登州府文登縣孫寶田、年四十一歲、亦在該處使網羅魚爲生、彼此同夥、爲期亦久、然王性最愚鈍事輒不適於孫之心意、孫以同夥關係、常指責之、然王雖怒孫之責己、以其無能相爭、故聽之而已、抑知孫寶田愈演愈烈、即以王爲可侮、相見輒嘲罵之王雖默然、腹腹已成鼓、於六月二十四日午後五時頃、王樹啓同其友五六人、至范傳忠雜貨舖、買黃酒二斤、燒酒一斤半、數人共飲王已飲得大醉、至七時四十分、歸、孫見之、復譏其腹如桶、手如蹄、只能吃、不能爲、王爭之而諷刺益甚、王乘酒怒發、遂奔至廚房、手提菜刀、向孫而來、孫見景不佳、操棍向之、王來勢過猛、突舉刀而削其鼻、當即命中、血流如注、孫寶田疼痛難忍大聲呼號、聞者驚去、見該二人已捲入血戰渦中、時苦力頭于長桂、年五十二歲、以長棒將王樹啓之刀打下、加以調說、嗣後將孫寶田送於病院診治、據云治愈之期、當須三週間、今王樹啓已被大連警察署拘押、至六月二十八日午前十一時、已問詢明白日內即解赴法院云

開會協商地點 設魚類裝卸場

關東州漁港問題、曾盛傳一時、然卒未克實現、至于目下似乎無形消滅矣、茲關東廳研究結果、漁港並設置魚市場公前提、預設一魚類裝卸場、因是廳當局對於裝卸場事、正向滿鐵交涉中、關意定地點、將在濱町海岸、後因永久計、另選適宜地址、故滿鐵將于來月二十七日、邀請各關係方面開協議會、協議解決地點以及其他等事項云

請領新建市場之地基未獲允許

市當局另行物色

大連市除現在五公設市場外、將來有在聖德街譚家屯春日町南山麓設置四公設市場意響事、已誌報端、居中聖德街市場、預定昭和三年度着手建設、選來擇公聖德街三丁目之原基、已向大連民政署土地係提出土地貸與願、嗣市當局因該處屬於警察用地、故直向久保警務局長提出孰料竟未獲准市當局目下又在該局附近物色適當地址中

警署維持風化

令各派出所調查 傭用婦女之飯館

歐東漸、文明競爭、打破階級主義、解放婦女自由、一般婦女、乃得出頭露面、在社會作事、與男子爭權衡、其中在政治界活動者、固不乏人、而爲財產關係智識缺少者、亦不在少數、以其無充分能力、故不得不操勞働生涯藉資補助家庭之不足、查近來在社會謀生活之婦女、其數最多者莫過於飲食店、即大連一埠飲食之店二百餘戶、其傭用婦女者、已達七十餘家、所傭總數、亦有二百餘名、至今日更有增加無已之勢、然各店中有假備工爲名、而秘密賣淫者、層見疊出、若長此以往、殊於風化衛生俱有關係、故大連警察署有鑒及此、爲防微杜漸、免生意外計、遂於六月二十七日、發出通告、令各派出所對於該管內之飲食店、有傭用婦女者、切實調查、凡關於傭用婦女飲食店之名稱舖號營業場所客座坪數、婦女傭用數、賣淫行爲之有無、認眞調查、詳細報告以事制止、而維風紀云

發現鮮銀假票

大連市東鄉町四十二番地裕記錢莊店員丁爾蘇、年十七歲、日前赴盤城町六十二番地雙盛泰錢莊神兌眼碼、當收金票二百圓、歸家後出入錢庫、至午後四時、電燈會社赴彼收電燈費、郵丁培璋（山東牟平縣）點款、發見一元之朝鮮銀行假票詳察該錢即雙盛泰之錢也、遂呈報於大連警署、以俾調查矣

中青武術部之發展

武術爲我國國技之一、且爲各種運動中最便最經濟之運動也、年來國內對於國粹運動之提倡、風起雲湧、其價値可想見矣、中華青年會、向重視體育、故各種運動、如武術部足球隊之組織、最近如網球場之建設、夏令游泳之提倡、他乒乓球臺球畢凡有益于青年心身者、莫不兼備、而尤以武術最爲發達、以其有種種之優點、得學者頗多、成績卓著、該部設立至今、已畢業數次、以其強健之體魄、服務社會、頗能勝任愉快、最近該部因學員過多、地方狹窄、不得已假該會院落及前樓隙地、分成數班、施行教練并於日晝添設女子組、雖爲期不久、然成績突飛、而各界紳商每夜蒞臨參觀者、不絕咸嘖嘖稱許該部精神之飽滿秩序之佳、訓練之精、七月一日爲中華青年會創設七週年紀念日、該部於是日舉行畢業一次、開暑假續新招生一班及女子組數人、凡家庭能其子女身體強健、而享美滿之幸福者何不送往此爲

消化器病源調查

組織病源系統調查團 急派兒玉醫師前往撫順調查

滿鐵沿線之窒扶斯赤痢等症、近來非常蔓延、據六月二十五日滿鐵衛生課所接之報告、各地所發生之窒扶斯五十名、赤痢百五十名共達二百名之多、此等消化器之流行病、向來未有若此之蔓延、況値雨水盛行時期、更有意外之廣年、故滿鐵衛生課以撫順之流行爲甚、乃派遣兒玉醫師赴彼調查、病源究其病源、以地而生乎、抑傳染而來乎、此等病是宜徹底調查、故該當局組織病源系統調查團、爲此急派兒玉醫師卒撫順鐵嶺及其他各地實地調查並與該地醫師、加意研究、以備計畫一切云

警察署考試運轉手

大連警察署保安係于六月廿八日午前八時、開始考查管內自働車運轉手之成績、試驗者爲今井警部補及中井技手、受驗者五十餘名、分甲乙二種、各出題目、以事考試云

兩會預備弔康聖人

康南海於舊歷二月初乃日子時在青島旅次壽終、享壽七十歲、已誌前報、今該子孫等、擬於舊歷六月五日、爲該氏延賓開奠、舉行典禮、訃文傳至大連、大連一般人士咸欲備奠儀以吊焉、目下東西兩公議會當局正在籌商進行中云

竊犯徘徊中被逮捕

山東登州府昭陽縣潘長安、年二十六歲、來連後、不解謀生爲何事、專以偷盜療飢寒、平素常出入於市內吉野町北大山通伊勢町及東寺兒溝一帶、所盜之衣服手表金票共價一百餘元、日前在平和街三十四番地、持物徘徊、忽被西崗警察署刑事所見、以其舉動可疑、遂問之、果然貌合神離應答無措、乃執之、至六月二十八日午前十時、加以詢問、已直供不諱、日內即將解赴法院云

自動車爲避車傷人

大連市大山通十六番地實用自働車公司運轉手向野拜三、年三十一歲、於六月二十六日午後五時十五分、開車至大連市日新街一番地、遇西崗街一百十五番地協昌泰處李文堂、年三十一歲、遂相衝突、查其衝突原因、爲該處人烟稠密、屋宇爲聳、瞭望之下不甚分明、又加自働車前有自轉車自働車爲避自轉車不防李文堂至、此衝突之大原因也、經警官檢查後、自働車損失約二圓、李文堂送入博愛病院就醫診治、聞其治愈之期、當須一適間、醫費六圓、以此番之損失、損傷俱係事出有因、惟令向野拜三出醫藥費而了之矣

不願賣淫請求說諭

大連市泰公街一百十九番地王治田之妻王李氏、年二十一歲、於六月二十七日、向西崗警察署提出說諭願云、吾於十五歲時、即與王治田結婚、今子已四歲、以家中生活困難、受盡井血勞苦、常勸吾夫王治田勤職賺錢、以養妻子奈王不聽忠言一味閒遊以大連之生活、即盤心竭力尙恐衣食不足、若此傲遊、結果如何、不良家女子、不從其意、彼輒懷恨萬端、必欲令吾賣淫、望警官大人與民作主、將王治田喚至嚴加說諭、使其知過應改、否則惟以離婚一道與之解決耳云云、於六月廿八日、已被該署傳至詢問後、必有相當發落

麗會長視察畢歸來

西崗公議會會長厲睦堂、日前乘車赴奉天安東一帶視察商況、今視察已畢、已於六月廿五日晚車歸連矣

伏公新設網球場

大連伏見臺公學堂最近設一網球場、開所需一切費用、悉由華方有志者捐助、該球場係專爲該堂女子同窗會而設、以備畢業出校昇學諸女生、暑假回母校時、運動消遣云

滿電招待新聞界

試乘新自動車

南滿電氣會社此次新購進新型旅大合乘自動車、對于七月一日開始運轉因茲該社廿八日下午三時、特招待旅大新聞關係者試乘旅大間自動車云

追討豬價提起訴訟

山東省登州府牟平縣麵類製造業金玉山、現住大連市平順街十五番地、與現住小辛寨子屯之金文英爲友、於民國十五年十二月二日、金玉山有豚六頭、價一百五十元、置於金文英處、至三月十日、竟被金文英所賣、金玉山屢次向金文英索項、文英則一味支吾不發、金玉山不得已、於六月二十七日乃向大連警察署提出告訴矣

這忘八吸煙又行竊

山東省蓬萊縣姜明玉、年三十五歲、以其遊手好閒、未免生活日促、不得已、乃令其妻赴宏濟街四十號娼、窰搭夥、得資以贍衣食、姜明玉此後倚其妻爲長城、一切衣食賴之、更漫遊而無忌憚每日花天酒地、出入煙館、有多少金錢、往煙斗裏、有多少氣力往煙搶裏賣、終日裏無晝無夜中八牛鬼、見者咸斥之爲大煙鬼、日前在平和街長海樓煙館吸煙、癮既足後、而賊心復生、遂盜該館之煙槍一枝、價六十元、嗣後託其友崔子豐出賣、崔住於劉家屯泰山街一百四十一番地、原籍奉天新民縣、於六月二十七日午前六時、復持往西崗菜市出賣、被西崗警察署刑事瞥見、遂執之、一而即服、日內即將解赴法院治罪矣

大連錢鈔信託會社 改選已告完竣矣

要案兩次亦由股東大會通過

大連錢鈔信託會社、定於六月二十八日開催全體股東大會一事、已誌前報、屆期自午後三時開會各股東及取締役監查役一體出席首由社長今岡早爾、述開會之詞略謂歷年來多蒙各股東不惜財政各責任者盡心努力、以致本會社十分發達、今後更望不改常態、照舊援助爲盼、更云、本會社之監查役及取締役、任期已滿、例應改選云云、於是推選今岡卓爾爲議長、由議長指定選舉銓衡委員、張本政、福田頭四郎、伊藤致三郎等、後由銓衡委員指選伊藤九太郎爲取締役、更指定監查役四名、爲劉仙洲、任召棠、神成季吉、森川常三郎、至第二十期之損益計算案、及二十期之損益處分之件、俱邀贊成、于是該會之改選及前案、已完全確定矣

滿日郵便飛行延期實行

日滿連絡郵便飛行、預定於七月一日實行、今關於一切準備、不得不延期、遂延至七月二十日實行、其延期理由、以此次之飛行不惟搭載滿鮮之郵便物、日本郵便物、亦一同搭載、更兼途中經過京城福岡大阪、爲此種種不得不延期、以事十分準備云

安東粮商連累本埠

安東各商店爲高粮低疲之故虧賠甚鉅若中興和中和棧中和順乾享武乾德和福裕和嘉裕棧等共損失若干萬即大連與彼串往之家亦損失三餘萬圓如萊永春廣源泰興茂東順合公具也此項損失議論紛紛有謂係來歸公議會調說者有謂許彼重新整頓者二者未知孰是

介紹欄

●孟棠樂遼母膏之偉效● 紀伊町三十一番地福音洋行代銷美國紐約之皮膚病聖藥「孟棠樂遼母」凡男婦老幼患各種皮膚病一塗此藥立即告癒其効如神云

大連臨時難民救濟會樂捐者芳名

（東公議會代收）

毓英樓代募
李敬三捐洋貳圓 王吉銘同壹圓 傅壽彭同壹圓 王之芳同壹圓 呂于鴻鈞同壹 閻秦榮同壹圓 智先同貳角
毓英金店代募
張維東同貳圓 曹歸軒同壹圓 張超程同壹圓 包學庠同五角 十毓濤捐洋五角 黃少卿同五角 郭飛山同五角
永泰成代募
永泰成同拾圓 李德三同五圓 祥健堂同壹圓 劉殿九五角 寧瑞堂同六角 隋樂舜同五角 煙台生記仁同貳圓 煙台源合成同貳圓 韓仲方同壹圓
以上共 小洋四拾五圓八角
累計 小洋五萬六千五百貳拾圓七角四分 金票五千三百〇四圓三角貳分 鈔票壹萬〇七百五拾八元 大洋四千〇拾貳元

經濟

徵收二五附加稅

財政廳訓令遼陽稅捐局實行

二分五厘附加稅問題爲多是懸案數日前奉天財政廳長通告於遼陽稅捐局對於自二十五日起由大連營口所輸入之奢侈品不論何國籍均行徵收云

興銀徹底整理

鮮銀內執行行務

大連敎育銀行於民國十二年發生破綻問題於十四年一月改爲興信銀行經丘讓二氏銳意整理本年之營業成績漸趨良好整理告一段落存款債務二十萬圓前後債權三百六十萬圓之處理方法已得有具體案此種小付存款之金融機關市民異常希望期待之至然鑑於財界不況之此時惟須持以緊縮之方針乃將該行移於鮮銀內由天滿氏執行行務丘氏本月末即辭任云

豆信股東變動

豆信會社五月底至現在股東數共屬一千六百八十三名較比前期末增加五百零三名居中日本方面股東有一千二百二十名股數十萬六千四百六十七股以是數比前期末員增加四百九十五名股數增加一萬一千六百九十九股由是觀之該社股票幾可謂普及日本全國其成績若何不卜可知矣

錢糧商情

特產市場依然無何材料局面亦未見展開銀價大體平穩至商狀略有幾分弱氣大豆豆餅稍行下跌豆油未變高粱仍呈軟弱且漸市低落場面交易然若故各月份雜貨亦卒未脫不振之境

△開場大豆叫行五元五毛五六帶皮五元七毛八九成交八十車豆餅開價一元九毛四五安六萬片豆油叫盤十六元成交千五百箱高粱因買稍減少開行三元一毛安僅十五車包米四元一安八車

△錢鈔市場銀行平和海外材料倫敦銀塊二十六片十六分三期同紐約五十六仙四分三匯申七十三兩七五零大洋九十九元六毛中美匯兌六十三弗上海標金三百六十四兩四金票市價仍見緊

麪粉與砂糖之存數

茲於念六日調查埠內所存白麪額數統計十八萬八千四百三十一袋較比前星期二十萬三千二百二十二袋減少一萬四千七百九十一袋居中北滿白麪不特無餘且見乏貨至各倉庫存儲砂糖精糖大包五千七百零八包精糖小包五千七百二十一包氷糖一千七百六十五箱角砂糖一千三百四十五箱

特產行市

（早市）（二十八日）

▲豆

六月末	五七七	五七四	五七三〇
七月末	五八一〇	五八二	五八二〇
八月末	五八八	五八八〇	五八八〇
所成數	六十三車		

▲豆餅

七月限	一九五〇	一九五三	一九五五
七月末	一九五五	一九五五	一九五五
八月限	一九六五	一九五五	一九六五
九月限	一九八五	一九七〇	一九八〇
所成數	六萬三千片		

▲豆油

六月末	一六二〇	一六一五	一六一三
所成數	一千箱		

▲高粱

六月末	三〇四〇	三〇四〇	三〇四〇
七月末	三一八〇	三一八〇	三一六〇
八月末	三三〇〇	三三七〇	三三七〇
九月末	三三七〇	三三六〇	三三六〇
所成數	百十八車		

▲包米 （未妥）

錢鈔行市

七月十三日 開行 九八〇〇 最高 九八二〇 最低 九七八五 散行 九七九〇 所成數 百八十七萬圓

▲現物 前場

開行	三三四〇	三三四五
十時	三三五〇	三三四九〇
十一時	三三五〇	三三四九五
十二時	三三五五	三三五〇〇

七月十三日 開行 九七六〇 最高 九七九五〇 最低 九七八〇 散行 九七九〇〇 所成數 二十三萬二千圓 二萬二千圓

▲現物 後場 銀對洋 金對洋

一時	三三五〇	三三五三
二時	三三五〇	三三五三

錢鈔

（二十八日）

	開行	散行
奉天（奉票）前場 近期	一〇六五〇	一〇六四〇
遠期		
開原（奉票）現物	一〇六六〇	一〇六六〇
同（鈔票）現物	一〇四八〇	一〇四八〇
安東（鎮平銀）近期	一、三六九	一、三五七
遠期	一、三六七	一、三六〇
哈爾濱（大洋）現物	七八、六五	七八、六〇
營口（過爐銀）現物	三八三五兩〇	

滙兌行市

銀塊及滙兌（二十八日到）
倫敦銀匯 二六片一六分三
同 先匯 二六片一六分三
紐育銀匯 五六仙四分三
英美電匯 四弗八五仙一六分二
中美電信（百圓）四七弗一六分三
美中電信（百圓）六三弗〇分〇

▲上海外國滙兌行市
電匯成交（二十八日到）
倫敦（兩）二志七片〇分〇
日本（百圓）七五兩四分一

▲上海金票交易所（開行）
標金 三六四兩三錢

▲倫敦匯兌行市
電信爲替銀行貿（二十八日到）
伯林 二〇金馬克四九
巴里 一二四法二六

第廿八期決算公告

（自大正十五年十二月一日）（至昭和二年五月三十一日）

貸借對照表（金圓計算）

資產之部	
營業保證金	六〇〇、〇〇〇、〇〇
諸寄存款	四、六一〇、七二一、〇二
不動產	三三五、九六六、九六
有價證券	一、〇七五、八七三、二二
放貸金	六九九、九六二、八九
營業用什器	一三、四九二、六四
對銀元計算	八、九三三、六三
繳納未訖資本金	九、〇〇〇、〇〇〇、〇〇
未收入利息	一〇五、二六三、六五
現金	一、一二九、〇一
合計	一六、四五一、四六二、〇六

負債之部	
營業保證金代用證券	六〇〇、〇〇〇、〇〇
社員身元保證金	一九、九〇七、〇三
資本金	一五、〇〇〇、〇〇〇、〇〇
法定公積金	二八〇、〇五〇、〇〇
命令公積金	二〇九、一〇〇、〇〇
缺損塡補公積金	一七、一三一、六六
使用人退職手當基金	二二、三三五、一〇
未付紅利	六、〇〇五、[illegible]
暫存款	三、六三四、〇〇
當期益金	二八七、六九八、三三
上期轉入之款	六、四七九、五六
合計	一六、四五一、四六二、〇六

貸借對照表（銀圓勘定）

資產之部	
諸寄存款	一、一二四、四六六、〇一
放貸款	三二四、五八〇、〇〇
取引人身元保證金代用證券	七二一、五〇〇、〇〇
預託證據金代用證券	四〇二、九〇〇、〇〇
賣買未決算勘定	一三二、〇八六、〇〇
挪用款	
賣買賬尾未入金	一三二、四〇五、六〇
未收利息	六、一三六、九三
現銀	一〇一、四[illegible]
合計	二、一五五、一六六、〇〇

負債之部	
取引人身元保證金	四二四、〇〇〇、〇〇
預託證據金	二八四、九四〇、〇〇
本證據金	八八六、〇〇〇、〇〇
追證據金	二六八、九五〇、〇〇
賣買未決算勘定	二四九、五八八、七〇
收存金	
賣買賬尾未付金	二七、八三七、九〇
受渡高粱代金	四、六七五、〇〇
受渡包米代金	九、三三一、四〇
對金圓計算	八、九二三、六〇
暫收金	一、五〇、九六
未付利息	七六九、四一
合計	二、一五五、一六六、〇〇

利益金處分
一金二十八萬七千六百九十八圓參拾參錢 出游銀貸
一金六千四百七十九圓五十五錢 前期轉入金
合計二十九萬四千一百七十七圓八十八錢
內
一金一萬五千圓 法定公積
一金一萬六千圓 役員賞與金及交際費
一金二十五萬五千圓 股東分紅（年八分五厘之率）
一金八千一百七十七圓八十八錢 轉給於下期

結賬如左
昭和二年六月
大連取引所信託株式會社

再者取締役四名及監查役五名選舉之結果福田顯四郎村井啓太郎三浦太五郎曲子源（以上連任）二...取締役古澤大作瓜谷長造李升海（以上連任）値賀連森川常三郎監查役

周緝之啓事

鄙人素守家風志甘澹泊生平不特宦情淡冷即從事實業亦純粹以謀貧民生計爲宗旨絲毫無個人權利思想故數十年集股雖多而自家資本甚爲有限前數年自攝精力就衰將經手各公司事完全卸御並將所承祖業及歷年撙節所存薄產悉數分振除酌提一部分爲辦桑梓慈善事業之用及先人祠墓歲修經費並分助貧族戚中之寒苦者餘則立具批單分給諸子女當經批註使其衣食有資世守清風並諭令諸子嗣後生計各自獨立甘苦成敗此後干涉戒依照性質鄙人則清齋念佛遍遊雲山絕口不談國事家事不但各公司職務一律擺脫即家人生計亦不令關白所有內外公私各事各由當事者負責與鄙人無涉謹此宣告諸希亮鑒

請用眞正第一精美罐頭

本公司不惜巨資特聘著名技師專以利用當地鮮果製成各種食品罐頭爲業製成之品俱有滋味新美及經久不變之特長此爲知者早所共認弗徒以價廉稱也今在奉天吉林等處均有代售請 惠顧諸君認明馬圖牌商標購嘗試之應謂言之不謬

罐頭種類
紅梨 白水梨 香梨 五香梨 尖把梨 大棗
蜜桃 杏子 紅菓 西瓜 香瓜 大瓜

已設代售處 奉天 開原 公主嶺 營口 長春 哈爾濱
未設代售處 黑龍江 安東 遼寧 吉林 撫順 大連

大石橋 興罐頭公司

連陞棧廣告

本棧此番開辦與前大不相同因爲擴充營業遷到浪速町 大樓房處通共百有餘間寬闊潔淨熱鬧非常男客女客都有另室專爲顧客方便飯食費客隨臨一試便知不謬也
大連市浪速町 電話七四六〇番 本棧主人謹啓

人工種子

世界日新 科學稱盛於一時 竟有人工的種子方法！ 其法云何！

就是新發明的 雄殖靈

乃人工種子的原料！此丸用最新科學方法製造（保腎）（固精）（壯陽）之功！服後精力強壯、生氣勃然包你一索得男、並治（遺精）（陽萎）等虛症？頃刻之間立見奇效
定價每瓶大洋二元
分售處 各埠藥房
東三省總經理 營口 華孚行

上海大戲院 三星戲院舊址 日夜開映
六月二十八日起
連映 楊花恨 五天
韓雲珍主演
最近中國第一風靡社會佳片
下期預告 西遊記之金錢豹

史惟記時計眼鏡行

大連浪速町四三番地 電話三三二三番

啓者敝行自開業以來荷蒙 諸君踴躍愛顧不勝感激之至茲値敝總行上海史惟記開業五十紀念舉行特別大廉賣一個月敝行亦同時舉行自陰曆五月二十日起六月十九日止預備貨物極多一律削碼薄利出售聊副素蒙惠顧諸君之雅意並加優美贈品以作紀念務請聯袂光臨無任歡迎之至

特價品目

四號夜光雙卡字白銅懷表 每只金壹元六角
四號十八金華面生磁面懷表 每只參十六元
五號白鋼雙卡字夜光手表 每只金壹元九角
六號十八金雙卡字三針磁面手表 每只金拾貳元八角
六號雙卡字磁面三針實用白鋼手表 每只金六元五角
八號小型雙卡字三針夾白金手表 每只金拾四元五角
六號黑鐵三針白磁面手表 每只金參元五角
四號純白鋼極薄十六鑽三針白磁面懷表 每只金貳拾六元五角
中國天產水晶養目鏡新式玳架 每副金參元九角
意大利最堅固實用鬧鐘 每只金壹元二角五分

外埠函購每只郵費貳角郵票代金以九五扣計算請貨款郵費先行寄下原班回件

各種鐘表一律保用五年

營業項目

販賣各國鐘表貴金屬附屬品望遠鏡

敝行內設工場用最新式電機製造各種水晶養目鏡及對光眼鏡並有驗目電器機械檢查視力非常準確技務技師代客修理各種鐘表留聲機等一律保用

久咳成癆

多咳傷肺日久成癆查治癆必愈之藥近今外國醫藥兩界尙無發明目下只有上海唐拾義大醫生久咳丸直接有革除癆之效間接有防癆保肺之功正本淸源舍此莫屬每瓶一元此丸附夾之驗眞劵寄回總行可換圖畫無劵是僞請勿悞購

總發行 上海廣西路 父子大藥廠
總經理 奉天哈爾濱長春 同芳照像館

仁壽堂醫院

德國花柳病聖藥 六〇六

花柳科 痔瘡科 專門

●生殖器機能障害 ●泌尿器科一般 ●肛門外科一般 ●婦人科 ●皮膚科 ●令德根（電氣光線）科

●診察 每日自早起九時晚上八時到星期祭日下午休診（入院隨意）

大連市岩代町十番地（遊樂館）隣

仁壽堂醫院 電話八五九九番
院長 醫專學士 大塚 協

泰華樓菜店啓事

敬啓者本樓營業多年荷蒙各界光顧無任銘感茲爲商業競爭特別改良建築三層樓房周圍一百餘間一切工程俱照西式凡屋上庭園花欄魚池電燈瓦斯冬暖夏涼之品物不設置完備非惟淸雅可觀實與衛生有益當此桂飄金粟秋序平分正各界交際宴客之候是以重將各屋陳設異常整頓油漆彩繪煥然一新包辦應時宴席嘉肴盤美選用堂役伺候非常殷勤如蒙各界諸君倍加惠顧曷勝翹盼歡迎之至恐未周知特此廣告

大連市監部通二丁目八十一號地 電話四六七一 七七五七 三五二七番
泰華樓菜館謹啓

遂意包治

大連西崗戲園西街路東 還生堂大藥房 眼科新法

本堂發賣中外名藥應治男女小兒。內科新久異症積年病根嬰兒雜症。外科癱疽瘰背乳癰疔毒瘰癧風瘡痔瘡。一切惡瘡洗割取毒醫療器械速急根治。

花柳科 救生論

小便破皮下疳腫爛治不得法必致引起魚口便毒橫痃腎腫淋濁毒。流毒於內而楊梅而痔瘡四肢筋骨疼痛。久而爛頸爛喉流毒染妻絕嗣深可痛恨。本堂破他巧綱論利之法門。忠告患者。採本堂藥請留藥樣以防攻預驗藥爲憑。當日保効。[illegible]根給証明書永保不犯。早晚隨時根治一切不誤公事。

周告難難 我不取利 善求揚名 言不欺騙

唐堯堵

救生採藥

淋病藥 出根 無上新品 花柳科是的藥 行世揚名

小洋四元 外埠四元 金票九角 [illegible] 大洋六元 外埠郵寄 金票七元 以上各症通信保好 空信不回 [illegible] 一切根治

哈爾濱大舞臺程永龍來函感謝瑞有氏大醫生黑色補丸

瑞有氏大醫生台鑒啓者敝人年已半百又兼身在劇界所演各種關公戲頗費氣力去歲不以爲然年過覺氣短四肢無力腰痠背痛中氣不足精神短少茲有友人張玉麟先生勸服瑞有氏大醫生黑色補丸有轉弱爲强之功補血養血之効即遣人往西藥房購黑色補丸半打服之果然有効又連購一打服罄精神照常氣力充足病已全愈該藥效力眞可通神感激之餘無以爲報特贈小照以誌謝忱鄙人

程永龍具

程永龍玉照

瑞有氏大醫生黑色補丸專治男女貧血五癆七傷氣虛咳嗽先天不足後天虧損勞心過度破身太早陽萎絕嗣腰膝酸痛多年白濁或婦人白帶凡由腎虛發生各症服之均有特效黑色補丸凡經西藥者均有出售或直向上海福州路八十二號瑞有氏藥行函購每一瓶大洋一元每六瓶五元郵力在內

上海福州路八十二號瑞有氏藥行
奉天大西邊門外瑞有氏藥行
哈爾濱道外正陽街西頭瑞有氏藥行
營口大水晶宮瑞有氏藥行
長春五馬路南瑞有氏藥行
安東道署街瑞有氏藥行

三菱電氣扇

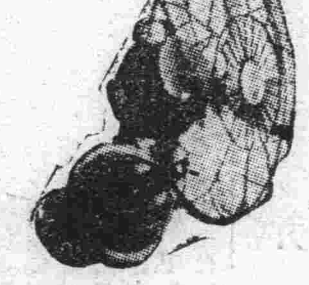

今夏請用 最美好 最堅固 經濟的

三菱電氣扇

來消暑避！

獨家經售 三菱商事株式會社

代理店

（大連）	中村鐵工所	電話七九八一
（大連）	佐藤電氣商會	電話六七六七
（奉天）	藤田洋行	電話二二四番
（長春）	裕隆洋行	電話七四〇番
（營口）	壹伎製作所	電話一二七六
（撫順）	田中商會	電話三九〇番

洋紙批發

專辦東西洋各種模造紙、印刷紙、新聞用紙、黃白洋毛邊紙、有光紙、畫圖紙、表古紙、行單用紙、色臘光紙、燭包紙、紅黃板紙、棉紙、一槪發售

監部通百十二番地 電話長七三八八番
天德信大連支店

協和醫院

戒除阿片煙癮 六百零六藥針 花柳病皮膚科 內外科婦嬰科 耳鼻喉科眼科

病室設置 入院隨意

院長 劉景仁

大連市大龍街四十五番 電話四〇四三番

源增興自造肥皂麵城廣告

敬啓者本號開設已逾十有餘載爲今擴充營業起見特出厚資由上海聘到有名技師督工製造各種肥皂麵城材料優美如鷄牌方皂紅さつき牌方皂鷹牌大方皂三鷹牌長條皂幸福牌長條皂品質優良價格低廉再是◎牌方皂係敝初創之牌近來街市多有仿造本號牌印者伏乞各界諸君認明字號倍加惠顧無任歡迎之至恐未週知謹此奉告

代理 奉天大合堂 下內門公司 各種顏料洋城錠油等

大連市惠比須町一丁目二十九番地 源增興謹啓 即伏見臺四區 電話七九八九

愛仁醫院

啓者本院長前同孟天成君開設博愛醫院現已解散另在公議會後設立愛仁醫院特此佈聞

內外科 花柳科 產婦科 耳鼻眼喉科 小兒科

院長 郭進木

大連市西崗久壽街

最新發明 岡田式朝日號謄寫版

發賣紀念減價十九圓八十錢（在內原紙、黑油、葯水、毛筆等）

夏期黑油用 壹桶 一盒金壹元
夏期藥水用 大桶 一盒金四角五分
四號毛筆用原紙 壹百枚 金二元四角
鐵筆用原紙 四號形（特別號）一百枚金三元 三號形（特別號）一百枚金二元五角

信箋 信紙 發售 天野滿書堂文具店
大連市浪速町三丁目 電話四九九四番四三〇六番 大連六六三振替口座